民國日報

中華民國十七年八月三日（舊歷六月十八日） 星期五

館址上海山東路二〇二號（電報掛號三〇四六）

發行所電話四一八一六號（編輯所電話七四六八號）

四千四百十一號

今日五張售大洋三分五厘

定報價目：中國境內每月洋一元三個月三元六個月洋五元全年洋九元 歐美各國每月洋二元五角三個月洋七元六個月洋十二元五角全年洋廿四元以上按照大洋計算郵費由定報人自付郵票九五折算

廣告刊例：▲特等新聞下端五行起碼每日每行四角五分 ▲頭等二行起碼每日每行大洋一元四角 ▲後幅三行起碼每行八角 ▲短行每字一分 ▲英寸二方寸起碼每寸每日五角

馬家振先生鑒 來函敬悉，對於先生提及之事，余從未接洽，請即來館一談，以明眞相。余每晚九時後在館。陳德徵

大學院審定 通行全國

商務印書館出版

本館出版**新學制、新時代、現代、新撰**……各種教科書，內容最新，科目最備，已悉數送呈大學院審閱。已領到審定執照者，有左列多種。尚在審閱中者，照大學院公布的『教科書之發行與採用條例』本届開學，仍得一律採用，務希公鑒！

小學校用

- 新學制初小國語教科書 八冊
- 新時代初小國語教科書 八冊
- 新學制高小國語教科書 四冊
- 新時代高小國語教科書 四冊
- 新時代初小三民主義教科書 八冊
- 新時代高小三民主義教科書 四冊
- 新學制初小社會教科書 八冊
- 新學制初小常識教科書 八冊
- 新學制高小歷史教科書 四冊
- 新時代高小歷史教科書 四冊
- 新學制高小地理教科書 四冊
- 新時代高小地理教科書 四冊
- 新學制高小農業教科書 四冊

中學校用

- 新時代初中三民主義教科書 三冊
- 新時代初中綜合編制三民主義教本 三冊
- 新學制高中本國史 一冊
- 新時代初中本國史 二冊
- 現代初中本國史 三冊
- 新撰初中本國史 一冊
- 新著本國史 二冊

職業學校用

- 新學制初級農業 農產製造學 一冊
- 同上 農作物病害學 一冊
- 同上 肥料學 一冊
- 同上 農業經濟學 一冊
- 新學制高級農業 農具學 一冊
- 同上 造林學各論 一冊
- 新學制高級商業 金融經濟概論 一冊

師範學校用

- 新師範學校教科書 農業 二冊

□各種教科書目錄索閱即寄□

追悼國民革命軍陣亡將士

上海華通烟草股份有限公司出品通告

啓者本公司出品之支裝硬殼禮拜一、禮拜二、禮拜三、禮拜四、禮拜五、禮拜六、禮拜日、禮拜八、禮拜九又名星期一、星期二、星期三、星期四、星期五、星期六、星期日、星期八、星期九牌香烟以上牌號爲本公司專權出品裝璜美麗烟絲金黃不日即可發行特此出品預佈公告

辦事處開封路寓安坊四十號

常州鮮金生啓事

查女兒巧弟前經出賣於日籍林公館爲婢當時立有契紙言明生死各安天命絕無異言因女兒身體素弱於本年三月初旬忽患病症醫治不愈於今月十七日身故不料外間忽生謠言謂女兒身死不明授其用意無非藉端索詐實屬妨害名譽嗣後再有人假名造謠定行依法訴究特此先行登報聲明 金生

張箴言脫離吳淞療養院緊要啓事

逕啓者鄙人前曾與俞祖光醫士兩人創設療養院於吳淞現以鄙人因時間關係不暇兼顧已與俞君議定宣告脫離此後該院全歸俞君一人主持辦理盈虧亦由俞君一人負擔除與俞君簽立字據外合行登報公告俾便週知再者院址原係鄙人與俞君兩人向地主劉世信君租得若地主交涉事由俞君一人負責然此後俞君尙另招他人加入合辦而引起地主干涉者鄙人不負任何責任合併聲明此啓

上海愛文書局啓事

近查有共產黨徒寄發該黨機關報時在包封面上竊用「愛文義路愛文書店寄」字樣似此有意搗亂陷害可惡已極除報捕查究外特此登報聲明 愛文書局啓

上海工會整理委員會通告第二一號

爲通告事茲將本會各區整理員辦事處地址公布如右希各知照此佈 計開 第一區（楊樹浦）東西華德路薪生里一九四九號 第二區（南市）梅家弄一區黨部 第三區（滬西）浜北金陵路梅林里八十號 第四區（閘北）寶昌路濂溪坊三十二號 第五區（浦東）爛泥渡花園石橋一百二十四號 第六區（吳淞江灣）吳淞興路三號華豐工會 第七區（公共租界）寶山路升順里十九號 第八區（法租界）林蔭路市黨部後面西林寺內 特別區（閔行）閔行徽州會館 八月一日

華商電氣工會更換會員證章通告

本會會員現已換用一式銀質方之寸見方之章上有青天白日黨記及上海市華商電氣工會字樣下有電燈電車等圖樣所有舊時硬紙片之會員證已收回取銷如有流失在外者一律作廢特此登報聲明

滬寧鐵路管理局啓事

查敝路客車供給餐食事項向歸商人代辦前因現辦之商期限將滿因由車務處公開招標審查結果以南洋西菜社爲最合格始與訂立合同准其接辦敝局爲維護餐務工人生計起見當於訂合同時一再函囑該菜社對於原有工友應予維持不得無故開除而餐務工會亦經登報聲明謂已與南洋接洽妥當各工友可以安心服務等語乃南洋將次接辦而餐務工會突與南洋發生糾葛並不陳報敝局逕自具呈中央執行委員會民衆訓練委員會意欲推翻前案由該工會出而接辦惟查餐車事項純係營業性質與組織工會之宗旨不符工會爲保障工友生計而設並非工會本身可以自由營業即云承辦餐車者係工人合作社非工會之名義不知合作云者係生產合作或消費合作必居其一今餐務工友之接辦餐車既非生產又非消費純係營業顧名思義毋乃不倫敝局自此次糾紛發生後當將南洋西菜社應領之車上營業執照暫行扣發以便調解一面將此事經過詳情函請兩路黨部轉陳中央民衆訓練會核示在案茲閱該工會登報宣言語多荒謬淆惑觀聽除呈請中央執行委員會嚴予制裁外特此登報通告

滬寧鐵路管理局通告餐務茶點工友

本路前與南洋西菜社訂立承辦餐車合同自八月一日起實行現因該社與餐務及茶點工友發生糾紛迄未解決所有餐車事務應由本路收回自辦以免紛爭凡現在本路餐車上服務工友應自本月二日起至六日止五日內親到北站車務處報名登記並繳納保證金聽候錄用如規定期間內不來照辦是證明不願在本路餐車服務嗣後不得再請錄用特此通告周知

上海工業銀公司籌備處啓事

本公司現已擴大組織兹特改組爲銀行暫擬名稱爲滬濱所有本公司營業籌備處以前一應手續於陽曆七月念八日移交清楚歸銀行籌備處接收即日起凡關於工業銀公司名義與圖章完全廢止籌備會即於移交日解散所有移交以前之全部責任均由前籌備主任張子廉負責嗣後諸[illegible]甫君主持所有銀公司發出之股款收據概在銀行創立會後調換收據各界或以前股東如有垂詢之處請逕向原址與銀行籌備處接洽諸祈公鑒

十七年七月卅一日

上海特別市政府社會局佈告第二號

爲布告事本局係由上海特別市農工商局改組掌理全市農工商勞動行政及公益慈善事宜現已由八月一日正式成立局址設南市毛家衖一號農工商局舊址恐未週知特此布告

中華民國十七年八月一日 局長潘公展

上海特別市工務局布告第四十二號

爲布告事查本局辦理營造廠登記事務現已將請求登記各廠家所塡表格分別審查完竣計核准登記者共有四百伍拾二家合行抄附名單布告週知仰各該廠隨帶通知單登記費收據及印花費一元於八月十日起來局領取登記執照特此布告

附抄名單

中華民國十七年八月一日

計開

[illegible]

全國交通會議籌備處啟事

敬啓者本處籌備全國交通會議爲謀會員起居便利已擇定首都中正街(一)交通(二)泰來(三)寧台(四)江蘇(五)新南京(六)西成(七)孟淵等旅館又馬府街(一)益仁(二)大方(三)中華等旅館爲招待處所有全國交通會議規程第二條(一)(二)(三)款及第三條各會員諸公請即惠臨本處派有專員接待敬希公鑒

中國國貨銀行籌備委員會啟事

本行招股章程業經刊印成册分寄各省代爲發佈深恐未能普及茲再登報佈告各地熱心人士如願認股者請至南京八府塘本會或上海漢口路三號二樓本會駐滬辦事處索取當即寄奉此啓

洪東夷敬謝各工會暨各同志啟事

東夷生平所嗜惟本黨主義與夫公衆幸福苟有利於斯二者東夷自頂至踵無一不可貢爲犧牲品詎知因之引起不曲諒者深嫉橫加侵害至爲獄牢有三月深荷上海特別市黨部暨各工會各同志不以下鄙衝炎冒熱烈辯白營救叨幸於月之二十一日得昭積冤再世之德彌感無已復荷各工會各同志盛召訓勉益復愧感此後仍本素懷藉副雅望用登報章謹申謝忱

何世枚 朱桓 大律師受任六合影片營業公司常年法律顧問

本律師等茲受六合影片營業公司之聘爲常年法律顧問此後凡該公司一切法益本律師等負依法盡保障之責特此通告

何世枚法律事務所啓 地址仁記路二十五號六樓電話中三六〇八號

正誼法律事務所 律師 沈豫善 譚毅公 俞鍾駱 代表崇業里新業主王英烈君否認羅嚴陳唐律師代表崇業里房客聯合會聲明啟事

據北四川路崇業里新業主王英烈聲稱英烈於本年六月向英商業廣公司買受崇業里全部基地房屋各房客所欠新舊租金一同割讓併與新業主所有當於六月間全權委任貴事務所地產經租部經理收租此乃私權之移轉私法上之完全適法行爲非房客所能干涉至於房客聯合會前此與業廣公司錦興公司新瑞和洋行之交涉更與英烈無關乃房客聯合會於英烈買受崇業里地產房屋兩個月以後及適貴所經租部通告收租之時方委託羅家衡嚴蔭武陳瑞麟唐鳴時四大律師登報聲明所載各節無論正當與否亦應向舊業主交涉英烈自無負担此項責任之義務等情委請代表聲明否認前來合亟代爲通告

事務所四川路一一二號即仁記路三十五號 電話中央一七六九七 二二五五

湯應嵩律師代表周公楳彝啟事

頃據周公楳彝君稱伊父前將上邑念三保四七圖黎字圩第四十七號業戶周繼芳則田六畝三分七釐五毫價賣與沈景甫君因原單查檢無着故以上邑念三保三五圖愛字圩一百七十九號業戶周季方則田六畝二分七釐二毫田單一紙暫代俟檢着調正立有合同是沈景甫君雖執三五圖之單實買四七圖之地其處分權自以四七圖周繼芳戶田爲限倘不聲明逕以三五圖周季方戶田抵賣即屬無權行爲委託代表通知聲明藉免糾葛等情除另通知沈景甫君外特爲代表登報聲明如上

事務所小南門小九華街商會衖衖十二號

律師詹紀鳳受任閘北共和新路張源盛行張競顯君聘任常年法律顧問啟事

本律師現受張源盛牛皮油骨行主人張競顯君聘任爲常年法律顧問嗣後如有損害該行及行主張君信譽營業並一切法律上賦予之利權者本律師自當依法盡保障之責謹佈

正誼律師事務所 沈豫善 譚毅公 俞鍾駱 受任王英烈君常年法律顧問

本律師等現受王英烈君聘爲常年法律顧問嗣後對於王君身體名譽信用依法負保障之責所有王君名下全部產業一併全權委託本律師等依法管理特此佈聞

事務所四川路一一二號 仁記路三十五號 電話中央一七六九七 二二五五

趙傳鼎律師受任平喬路通商大旅社常年法律顧問此啟

事務所江西路五十一號 電話中五二七五號

張正學律師代表天津隆順號仁記申莊緊要聲明

據敝當事人天津隆順號稱本號對外銀錢貨物各有專章茲發見有支付車力洋二十元僞單一紙內蓋長方形(隆順記仁號)戳記一個與本號所用絕不相同顯屬僞造除委貴律師依法查究外並請代表通告以免外人受欺等情前來相應代爲聲明該項僞戳不能發生效力幸各界勿受其欺即希公鑒

事務所博院路二十號 電話一九五四四

王政劬 金蘭蓀 律師代表鄭陳氏美利駁斥趙毓璜周彝律師代表鄭仁山答覆啟事

茲據敝當事人鄭陳氏美利聲稱昨閱報紙見趙毓璜周彝律師代表鄭仁山爲子賓笙答覆鄭陳氏美利警告撕挖分書啟事一則殊深駭異查鄭陳氏美利係警告鄭賓笙個人非法行爲何由鄭仁山出面答覆鄭賓笙如未撕挖分書因何曾在裕源泰號內簽立字據聲明當由渠改正此事此據由鄭純卿先生保存何得圖賴而茲又登報申辯前後豈有矛盾如此分書內簽字者共有七人但母鄭陳氏次子仁田母舅陳其觀家長鄭德滋代筆王堯慶均已去世長子鄭仁山(即答辯者)所簽之字已被鄭賓笙挖去其餘母舅鄭鈞宙一人音信久疏生死不明何得謂證人依然尚在至於恆豐康號退股一事係另一問題然現所追究者係分書而非退據何得牽及觀上種種其答覆顯係揑造事實毫無根據本可無須駁斥恐外界不明眞相故再鄭重聲明倘鄭賓笙仍不於登報日起五天內來本律師事務所或敝當事人處接洽妥緒或再設辭狡辯定當依法進行幸勿自誤等情前來合行據情代表登報如上此佈

事務所北京路一百號 電話一五三二五

朱鳳池律師代表德和祥抵押滬大輪船通告

據當事人德和洋行受押滬海航業公司之滬大輪船自本年陽歷七月十日起至民國十八年四月一日止爲抵押之期在此期間內該輪船由押主行駛不得另租與他人立有合同爲憑誠恐外界未及周知委託代表登報聲明

事務所跑馬廳對過同福里 電話西六六六三號

遺失聲明

敬啓者氏自先夫棄世於今六年秉承遺命處理家務以致積勞成病於本年春夏之交臥床月餘致遺失護書夾一只計內藏先夫永祿公遺囑一紙胡姓本年七月滿期包租契一紙陶姓處押款收到一萬一千八百六十九號道契權柄單圖樣收條一紙租地契一紙孫姓租出地基房屋契約一紙李姓首會一千元會帖一紙上列各契據業已一併遺失無論中外人等拾得概作廢紙爲此特登民國新申各日報聲明

戊辰年六月 陳萬氏謹啓

聲明遺失道契

美册第七百廿五號道契連同麥雷德君出於該地主李蓴棣堂之權柄單一紙今已失落登報三個月後照章當向美領事署補出新契特此聲明

西歷一千九百廿八年七月 廿三號代表律師北京路廿三號 哈華托白

南京特別市市政府招考職員啟事

本府爲拔取眞才起見特本總理天下爲公精神之實行考試制度除科長主任及專門技術人員外其餘科員辦事員錄事等均以考試方法爲延用之標準不分性別均得予試但凡欲應試者可由領得黨證之忠實黨員二人以上之負責介紹書(介紹人須將姓名住址所屬黨部之區分部及黨證號數等書明)經本府之認可報名時須附呈最近二寸半身相片一張及學業資格經歷證明文件「報名期」八月五日止「報名地點」本府每日上午八時至十時下午二時至四時「考試科目」如下(甲)科員辦事員(一)總理遺教(二)三民主義建國方略建國大綱(三)市政大要(財政土地教育衛生工務公安)(四)公文程式(呈文命文佈告公函)(乙)錄事(一)三民主義淺說(二)國文(正誤及標點)(三)繕寫(楷書及鋼板)筆試錄取後再應口試

南京特別市市政府宣傳科

上海婦女快出版了「第一期」要目

寫在卷首 娜君
否有參政權 慧明
編完以後 編者
插畫
婦女對於五中會的最低要求 娜君
妾的解放與登記 短劍(三則)
上海的婦女運動 蘅靜
女子應曉
滬市婦女協會工作概狀

上海特別市婦女協會編印由各大書坊代售

本報無錫分館遷移啟事

本報無錫分館因原址地位不敷自即日起遷至無錫北門外華街電話七百二十一號照常辦公各界如有訂閱報紙以及登載廣告等事請與該分館經理石清麟君面洽 本館謹啟

中央宣傳部廣播無線電台通告第二號

爲通告事本電台定於八月一日下午五時三十分舉行開幕典禮序秩(一)奏樂(二)恭讀總理遺囑(三)報告(四)中央委員演說(五)次日節目報告(六)奏樂再本電台於中央第五次全體執委會議期間每日節目未能詳爲規定均于前一日播音時報知并希注意特此公告

(附告)波長爲三百四十八公尺

旅京滬蘇錫安徽同鄉會爲無錫淮軍昭忠祠事公告

案查無錫惠山淮軍昭忠祠於清同治二年由直督李鴻章奏准建立嗣由淮軍各營捐銀三千兩於太倉營次滙錫以八百兩購得惠山大佛殿寺基嗣又由淮軍各營將士捐銀一萬六千兩連前共一萬九千兩建造祠屋外餘款購田收租充春秋祭費光緒二十三年錫紳楊宗濂鄒仁溥等十二人具稟公請北洋大臣李鴻章將昭忠祠旁竹爐山房寶瀚閣兩秋堂寺處勝迹建造永爲昭忠祠世產當即准由祠產內撥銀二千兩估工興造始終未用分文地方公款及國帑此該祠成立之經過也該祠成立後所有祭祀及經管房產均由蘇州安徽會館負責逾六十年民國初年今無錫縣長秦毓鎏任無錫軍政分府該祠在前清奏准建立滋爲誤解會予封閉卒由江蘇省署行縣照令錫紳華袁孫鴻拆溫榮鏞等調卷光後查明前開事實認定昭忠祠既由淮軍將士捐資建置并未動用分文公帑應作爲皖人私有呈轉省署明令發還昨年黨軍克復蘇省秦毓鎏仍長無錫又將該祠財估經管該祠之蘇州安徽會館一再呈求該縣及省政府准予發還並聲明祠字名稱及風景保管均可協商改訂旅蘇旅滬旅常旅錫各同鄉會一再在蘇州開聯席會議公推劉祖望李次山兩君代表赴省作同樣之聲請省府批候令行民政廳核議具復至本年一月二十八日民政廳長茅祖權覆稱核議昭忠李公兩祠建立原始不論其款項如何籌集然其性質均屬公有辛亥光復既經呈奉部令將昭忠祠改忠烈祠李公祠改名復圍現在革命將次成功蘇省已隸國民政府之下若仍以張勳非法命令爲有效而爲前清承留旌忠之祠宇實與三民主義國民革命大相抵觸似可准予照案收回以滌舊染之瑕穢而新改革之精神且使革命死事諸先烈奉祀有所惟該兩祠房屋財產究有若干應改爲忠烈祠及公閣辦法似應令飭該縣切實清理擬定呈報再行核奪等語同年二月四日復奉省政府指令准予所擬辦理本會等又經在蘇集會仍推劉祖望李次山兩君代表提出訴願分呈省府及國民政府各在案數月以來未奉裁決而無錫縣長秦毓鎏關於徵集先烈準備改建之事己在着着進行安徽會館及劉李兩代表以案經訴願應受訴訟拘束以待後判決不得遽爾執行分呈省縣及國府去後本年七月十七日省府批示仍令民廳核復本會等以爲該祠之不應參祀滿清忠烈皖人亦同此意志地方政府只須一紙通告皖人自當遵照辦理何必用估領方式對於其財產管理權及所有權均根本予以沒收置皖人於罪犯之境地在昔洪楊之際皖人組織淮軍參加戰門事光留此遺跡乃當時環境所造成迄今逾七十年巳成歷史之一頁無勞後人摧毀今茲革命進行皖人參加戰門自始未敢後人自熊成基徽台舉義巡警校狙擊恩銘黃花岡捨身殉義絕過辛亥癸丑洪憲諸役至此次北伐出師北平克復皖人之血染彊場者奚啻千萬茅秦兩公雖有革靈之掌不能掩其光餘我皖人先賢遺留之祠產唯以皖省義烈居之斯無愧色乃竟被縣政府視同逆產予以抄沒省政府復逆而助長之誠我皖人所萬難忍受者也況參加洪楊戰役距今逾七十年該參加人等縱有罪犯國家訴權早經消滅即有特別法律能對七十年以前之歷史罪犯加以訴追而皖人後輩參加革命之功績亦不妨准予抵贖乃呼籲再四曾不邀秦毓鎏茅祖權之一盼必欲憑藉政權侵奪皖人私財收歸無錫縣庫以發展其部落思想是誠本會等所意想不及者也今本會等特於七月廿二日在上海開第三次聯席會議議決仍責成劉李兩代表繼續請願必要時機則進行訴訟一面聯合吾皖各共法團一致主張申請安徽省政府查封蘇籍民衆在皖省之公產扣留備抵至無錫祠產交還之日爲止本會同人均旅居蘇境決不欲開罪蘇省民衆但爲保護在外資財起見不得不追縱仿効以促部落思想者之反省幸我蘇皖兩省人士共鑒此忱

江蘇省政府 江蘇旬刊徵稿

北伐完成建設開始江蘇爲首都所在之區一切措施興革尤爲國內外人士所注目省府同人夙夜兢兢不敢有荒職責惟念政治乃衆人之事同人等被役於人民自當以人民利益爲設施之標準爰引集思廣益之義創辦「江蘇旬刊」一以探討政治建設之方案實現黨化江蘇之一切理想凡我江蘇民衆允宜發抒偉見共展良圖豈止同人之幸抑亦江蘇之福也

投寄江蘇旬刊之稿件請直寄江蘇省政府秘書處宣傳股

猛虎商標

長沙大熱(正)

長沙二十四日電・此間連日奇熱・華氏表達百度・因此發生霍亂症・死多人・虎標永安堂之萬金油・八卦丹・俱爲善治夏令暑熱所生疾病之靈藥・其主治之功効列舉如下・

虎標萬金油

內治 外治

中風中痰 霍亂吐瀉 心氣腹痛 神經骨痛 瘡疥瘀瘡 腰骨脚痛

絞腸痧痛 頭痛昏眩 時行瘟疫 瘰癧核痛 手足腫痛 蛇螫狗咬

四時感冒 噎膈反胃 消暑除煩 無名腫毒 跌打刀傷 皮膚破傷

止咳化痰及疑難雜症 蛟咬蟲毒及耳痛牙痛

虎標八卦丹主治

嵐瘴痧症 寒熱交作 時行疫毒 跌打刀傷

感冒風寒 猝然昏倒 傷寒中暑 手足腫痛

頭痛眩暈 中風中痰 霍亂吐瀉 無名腫毒

胸膈飽滯 一切咳嗽 心氣腹痛 遠年脚疤

總發行上海虎標永安堂 北四川路八十七號 電話(北)二七三六

南市代理林大森及各大藥房烟紙店均有出售

上海藝術大學招考男女生

本大學本屆招考▲西畫系▲音樂系▲文學系▲國畫系一年級新生及各級插班生（報名）即日起至八月三十日止（考試）八月二十日至九月一日每日上午九時至十二時（開學）九月三日（轉學）有同等學校轉學證書者得免試插班（索章）附郵票四分（校址）法租界善鍾路

大陸大學緊要啓事

本校開始招生後各處來函報名索章者數達千餘份其中多有以爲本校所收費用太高使革命青年有望洋興嘆之感者這點本爲本校所預期亦同人所最引爲痛苦的唯本校創辦伊始用費浩繁眼前「免費」實在辦不到爲顧全各革命同志困苦情形起見特急將本校每期徵收各費一律改正如下（一）學費三十元（二）講義費六元（三）雜費僕役費均免（四）其他仍舊特此揭知 校長陳公博

大陸大學創辦緣起

我們感覺革命力量的淺薄，建設人才的缺乏，要實行本黨三民主義，不祇要有革命的技術，而且要有科學的素養；不祇要有明瞭理論，而且更要有刻苦的訓練；所以我們集合本黨同志，創辦這個大學•目的在闡明三民主義；養成建設的社會人材•務使經過本校鍛鍊的青年，每個都能明瞭本黨主義，不致流於空想和空談；每個都能參加革命行動，不致陷於頹廢和萎靡•準備建設的材料，貢獻社會：挽回中墮的革命，重整精神•謹揭此大旨，用爲緣起•

發起人：王法勤•潘雲超•王樂平•何香凝•陳公博

大陸大學招男女生廣告

本校現招（大學部）政治經濟系社會學系法律學系一年級新生及二三年級插班生（專門部）政治經濟科社會學科法律科一年級新生及二年級插班生（報名）即日起並隨繳畢業證書或成績單四寸半身相片二張報名費（考期）第一次八月五日第二次八月二十五日（章程）函索附郵票一分即寄（校址）上海戈登路（勞勃生路口）一三九號乘十六路及十九路無軌電車均可直達校門 校長陳公博

吳淞中國公學大學部招男女生

學系 本科分中國文學系外國語學系文學系哲學系數理系史學系政治經濟學系商學系預科不分系

班次 本科一年級新生及二三四年級插班生 預科一年級新生及二三年級插班生

報名 自八月一日起至九月三日止每日上午八時至下午四時親到本校或用掛號信報名

考期 九月四日在本校舉行考試

校址 吳淞砲台灣 由上海北站吳淞分站上車（車票三等二角五分二等五角）行三十五分鐘抵砲台灣下車後向北步行見本公學指路牌向西沿馬路直達後門

章程 向本校招生委員會函索附郵票一分 課程詳章須附郵票五分

校長胡適 副校長楊亮功

建華中學創辦緣起

我們感覺商品化的舊式教育，已經不能適合新時代的要求了•我們認定中等教育的目的，不是爲資產社會製造一批有用的工銀奴隸•我們要爲三民主義的社會，養成一班基本的服務人材，不是要養成一班紳派的特殊階級剝奪他人的勞働，維護自己的生存•我們要培植一班有健全體格，堅強意志，科學知識，生活技能的實用人材•在舊社會的廢墟上面，建設起一個衣食住行育樂人人均等滿足的新社會•所以我們糾集黨內一班忠實於這個教育理想的同志，創辦這個中學，其意不止是要爲現在徬徨歧路的青年，準備生活的技能，培養科學的基礎，而且要替有爲的青年，指示出一條正確的出路；不止是要截斷商品化的舊式教育之曼延，貽誤青年，而且要爲平民化革命化的新式教育，樹一鵠的•我們固然知道這個重大的責任，不是我們幾個少數人所能担負起來的，但是我們堅決地相信這個理想，將來必定會變成大多數人的理想；這種事業，將來必定會變成大多數的事業•所以我們不計力量的薄弱，大胆地創辦這個學校了•

發起人 黃惠平 汪竹一 周永年 張國幹 胡越 夏天 涂茂林 鄭崇愼等啓

上海建華中學招男女生廣告

高中部文商普通三科一二年級各招新生四十名初中部一三年級各招新生六十名報名即日起隨繳畢業證書或成績單四寸半身相片暨報名費二元考期第一次八月十五第二次九月二日簡程函索附郵票一分即寄 董事長鄭洪年 副董事長嫣少山 閒蘭亭 校長黃惠平 校址南市江蔭街五十二號

蘇州中山體育專門學校招生

（學額）本科第七第八兩屆插班生各十名第九屆新生四十名專修科新生四十名黨童子軍教練班新生三十名（考期）八月一號至五號十五號至念號均上午九時起（開課）九月一號（校址）蘇州舊岳署內 校長顧拯來 教務主任朱卜淵

蘇州伯樂初級中學校招男女生

（學額）二年級插班生十名一年級新生四十名（考期）八月一號至五號十五號至念號均上午九時起（校址）蘇州舊長署（開課）九月一號 校長朱重明

私立上海商科大學暨附中招生

本校特在上海戈登路海防路上自建四層樓新校舍現招（本科）銀行系，會計系，工商管理系，國際貿易系及商業教育系一二年級（專修科）文事，商業，報學及合作事業科一二三年級（預科）一年級（初中）一二三年級新生均定於陽歷八月十五日考試（報名）即日起向卡德路寰球學生會本校招考處接洽函索章程須附郵票三分

上海特別市教育局立案 私立敦仁女學招生

小學部 中學部 幼稚班

學額 初中一年級新生四十名小學一年級新生六十名幼稚班生二十名各級插班生二十名

報名 即日起

開學 八月二十三日（即七月初九日）

考期 中學八月二十日至二十二日小學隨到隨考持有轉學證書者得免插級試驗（章程）函索即寄（校址）上海法租界西門路馬浪路

南洋中學補習科招生

本校成立已十餘年畢業生除升入南洋中學外習業亦甚便利科目注重國英算三門管理訓練向主嚴格現招第一年級新生及二三年級插班生第一二年級是高小程度三年級是初中一年級程度報名即日起隨繳報名費五元錄取者由學費內扣算不取退還考期陰歷七月初五日起二十四日止每日上午隨到隨考舊歷七月十八日詳章函索附郵即寄（附告本校兼招初小三四年級生）校址上海龍華路外日暉橋西

上海徐家匯 復旦中學部八月廿四廿五兩號招生

三三制各班新生（一）高中文理商（二）初中（三）初中預備班 投考須知函索即寄附郵五分

安徽大學招生

本校招收文學院本科一年級生四〇—一二〇名各學院預科一年級生一六〇名（資格）投考本科者須在高級中學畢業或在公私立大學預科二年畢業投考預科者須在舊制中學畢業或在高級中學修業滿一學年者（報名日期及地點）七月廿八日起至八月十八日止在安慶鷺鷥橋安大籌委會（考試日期及地點）八月廿一日起至廿五日止在安慶北門外安大預科（招生簡章）函索附郵票一分（農學院本科招考日期另行公布）

上海法政大學附設中學部招男女生

本校第二次入學考試定陽歷九月一日至五日報名即日起至九月一日止招收高初中新生暨各級轉學生凡由省縣黨部或教育局保送者得免去入學試驗索章附郵二分 主任陳德徵

中華女子美術學校招生

本校現招國畫西畫刺繡音樂各科新生報名自即日起考試日期自八月一日至五日章程函索附郵票四分即寄校址上海霞飛路寶康里 主席校董蔡元培 校長唐家偉啓

上海大華產科醫學校招生

本校祇收女生教授產科完全學術及醫學重要各科（資格）新生初中畢業或同等程度插班生須在同等學校肄業按其程度插入相當班次（報名）即日起（試驗科目）國文英文（或德文）體格檢查（試期）八月廿一號及九月三四號上午九時（簡章）函索附郵三分（校址）上海卡德路六十三號 校長王清穆 教務長金夔章 同啓

南國藝術學院 畫科 文科 劇科 秋季招考

本學院之目的在培植能與時代同呼吸共痛癢而又有定見實學的藝術人材以爲新時代之先進分設「文」「畫」「劇」三科本年秋季招考學生以六十名爲足額考期定八月十五日及三十日先後舉行兩次報名務在考期以前簡章函索即寄 院址法租界拉都路西愛成斯路 院長田漢 教務長孫師毅

國立暨南大學續招新生

（大學部）各系考試科目如下（中國語文學系）三民主義國文英文數學文字學大意文學史大綱口試（數理學系）三民主義國文英文高等代數解析幾何三角物理化學口試（教育心理學系）三民主義國文英文數學心理學大意教育概論口試（外國文學系）三民主義國文英文數學口試（生物學系）三民主義國文英文動植物生理數理化（商學院）三民主義國文英文數學經濟口試（中國畫系）三民主義國文英文數學中國畫水彩畫口試（政治經濟學系）三民主義國文英文數學中國史地外國史地口試（法律學系）三民主義國文英文數學中國史地外國史地口試（歷史社會學系）三民主義國文英文數學中國史地外國史地口試（中學部）高中普通科商科農科考試科目爲三民主義國文英文數學理化博物本國史地外國史地口試（投考資格）凡投考大學一年級須高級中學畢業或大學預科畢業及有相當學歷者凡投考高中各科一年級須初級中學畢業或舊制中學修業二年以上者（報名手續）本校所備之報名單隨繳最近四寸半身相片二張試驗費二元及證書與成績單（取錄與否試驗費概不退還）（報名日期）八月八號起至八月十五號止（考試日期）大學部各系及中學部各科考試均於八月十七十八兩日舉行（考試地點）上海西鄉眞茹本校（由北站乘火車三等每次大洋一角約十五分鐘可到）保證金二十元制服費六元（有餘發還不足補繳）學費大學部每學期三十元高級中學每學期十八元膳費每學期三十六元宿費每學期十元其他雜費每學期共十元五角（注意）本屆暫定不收女生

校長鄭洪年

私立民國女子工藝學校招生

報名）第一次即日起第二次八月四日起（考期）第一次七月卅一日第二次八月念四日（考試科目）國文語英文算學（開學）九月一日（校址）威海衛路東（章程）函索附郵二分 名譽校長徐德荃 余蕙傳 教務主任余楠秋 事務主任笪賦權 校長周雲濮仝啓

本校成立迄今十五年已具相當之成績自本學期起遷入威海衛路校舍寬暢之高大洋房內益事擴充並添設平民班免費入學以惠平民本校工藝科注意中西刺繡縫紉國文英算俾其中等知識將來服務社會迎刃有餘初中小學按大學院定章辦理惟仍特別注意國學之研究並加聘學士碩士擔任教授而於訓育上尤注意 （學額）（一年級）（二年級）（免費生十名）平民班一百五十名 新生插班生不限年齡（編制）初中（一、二、三）小學（一、二、三、四、五、六年級）（校址）威海衛路八十三號

田漢 余楠秋 錢祖

國民革命軍陣亡將士追悼大會籌備處啓事三

儀式茲經訂定如下（第一日）（甲）上午八時起（一）與祭者各黨政軍學機關及民衆團體領袖或代表（二）陣亡將士祭典節序（一）鳴砲海陸軍鳴紀念禮砲 [illegible] 哀樂七向國旗黨旗總理遺像及陣亡將士行三鞠躬禮八恭讀總理遺囑九節 [illegible] 十四軍事委員會主席致詞十五國民革命軍總司令致詞十六各集團軍總司 [illegible] 表致詞二十全體一致高呼口號念一奏哀樂念二禮成（乙）下午二時起（一）與祭就位四獻爵讀祭文奏哀樂五向靈位行三鞠躬禮六靜默三分鐘七奏哀樂 [illegible] 典節序（與第一日下午同）（乙）下午二時起（一）致祭者各學校各民 [illegible] 者蘇省政府首都市政府江甯縣政府及其所屬首都及各地地方行政機關（二）祭典節序（與第一日下午同） [illegible] 市民（二）祭典節序（與第一日下午同）

爲反對取消青年運動宣言

自五四運動勃興、全國青年學生、不忍民族之覆亡、毅然以猛清國賊抗拒列強之責任自負、奔走呼號、所及全國各階級革命民衆、然從睡夢中震醒以興、此乃事實昭彰、非可否認者、自茲以後、國中對學生運動、顯有二類主張、其一爲守舊之反革命勢力、其所立言、一則曰讀書爲學生唯一天職、不應過問政治、再則曰學生運動能破壞而不能建設、其非國家所需，此類思想形成之事實、如各地軍閥之壓頓學風、禁止學生一切校外活動、甚至封閉學生會、或逮捕學生會負責人、其二爲新與之革命勢力、其所立言、一則曰學生思想比較純潔、情緒比較熱烈、一塵不染、勇往無懼、實革命工作重要的一員、再則曰學生在經濟上比較自由、故行動亦比較自由、運智識上比較先進，故工作亦比較透徹、是乃革命廣大羣衆的領導者與先驅、此類思想之結晶、則有國民黨歷次大會之青年運動議決案、與由其所生之青年運動、然全國青年固非畏懼任何壓迫者、亦非盲從任何誘惑者、第一全國青年深切認識學生固爲一校學生、然學生亦爲一國國民、讀書爲其學生天職、然救國亦爲其國民天職、放棄國民天責、埋頭讀死書、以求個人利祿、此亡國奴之所爲、而非熱血青年所忍爲、第二、全國青年深切認識欲謀建設、必先徹底之破壞、卽無良好之建設、敷衍因循而欲解決中國當前之痛苦、此儒夫之幻想、而非勇敢志士之主張、第三、全國青年深切認識放棄學業、參加革命之爲青年人最痛心之犧牲、然以社會一般有地位家室經驗之中年人及老年人、多不肯冒險一試革命、代替青年工作、此最痛心之犧牲、乃成爲必要、犧牲、換言之、在中年人老年人未能在青年前表現至少與青年同等之純潔思想與熱烈情緒、而肩起革命的重担以先青年、不敢避免其必要之牲也、第四、全國青年深切認識青年爲全國民衆之一部分、本身所受之痛苦、如經濟壓迫、禮教壓迫等、爲整個中國民衆痛苦之一部分、欲解放本身、須先解放全國民衆、又本身挺身而起爲之先驅、換言之、全國民衆之痛苦一日未得解除、本身卽一日不能解放、其領導民衆之革命工作、卽一日不敢放棄也、基於上述四點、故全國青年排除任何困難、忍受任何犧牲毅然決然參加革命工作、而不爲之少餒、然青年之爲此、蓋以爲國民革命、爲國民之天責、卽爲青年之天責、國民革命爲中國唯一之出路、亦爲青年的立場而革命、站在革命的立場而革命、絕非爲任何黨派、個人謀地盤、謀升官發財、以博取後日狡兔死走狗烹之譏也、自全國青年接受孫中山先生之三民主義、實行喚起民衆工作以後、目的益明顯、組織日益嚴密、步伐日益整齊、效能亦日益宏大、以打倒帝國主義、則爲五卅對英之鬥爭、以言打倒軍閥、則爲助成國民政府之北伐、流無數赤血、丟無數頭顱之結果、革命之進步、乃如旭日昇天、此又事實昭彰、非可壁造者、青年對過去之革命鬥爭、雖不敢居功、然亦不敢認爲有罪、青年對現在之革命政府、雖不敢希望其一一爲青年之理想、然至少希望其給青年以繼續盡國民天責之自由、謹此宣言

上海學生聯合會

朝報出版預告

幽燕既克，北伐將成•宣揚黨義，發揮輿論，提倡建設，促進文化，殊爲當今急務，其責任端在組織健全之報紙，同人等不揣譾陋，爰集鉅資，組織北平朝報，期隨諸同業後，努力宣傳，效忠黨國•現印機，電機，鉛字，紙版，均已陸續購置齊備，定本月二十五日出版•計正刊四張，附刊一張，印刷精良，編製新穎，言論公允，消息迅速•自出版日起，送閱五日，贈登廣告一週•尚望國內外大雅先進，時錫珠玉，藉光篇幅，不勝跂盼！

總經理 陳伯琛 社長 孟永之 總編輯 萬梅子 謹啓

社址 北平宣武門外大街五十八號 電話 經理部 編輯部 南局二一三〇 二一三〇

北平通訊社出稿啓事

社址：北平宣武門大街五十八號 電話：南局二千三百號

本社現已籌備就緒，定七月二十五日出稿，京滬漢粵汴鄭甘陝及各要地，均派有負責專員，隨時拍發電報快訊，傳遞迅速，紀載翔實•自出稿日起，贈閱一月，倘望海內外各報紙惠函示知地址，以便寄奉爲盼！

主任 萬梅子 編輯 唐景張 楊濬明 啓

新生命月刊 第一卷 第八號 出版

目錄

一 國民黨的革命方略 陶希聖
二 國民革命與社會革命 薩孟武
三 中國革命和三民主義 伏量
四 三民主義之眞精神—由佔有到創造 谷城
五 國民革命的對象並其主力軍的檢討 康生
六 從黑格爾到列甯 何思源
七 各國資本主義的現勢 希博
八 土地社會主義論 譚振民
九 各國產業災害預防法 試霖
十一 中國古代土地制度之研究 陳嘯秋
十二 坡坡和珊瑚（小說） 陳彥譯
十三 自春徂秋（隨筆） 王大樹
日本民間對濟案之公論（附載）

總發行處 新生命月刊社 上海霞飛路霞飛坊十九號 電話西六七九七

定價 全年十二冊大洋二元 半年六冊大洋一元（郵費在內）零售每冊大洋二角

代售處 上海民智書局及各大書坊

中央宣傳部編輯中山全書徵求

●應徵辦法：（一）以上各項材料或借與本部或贈與本部或抄售副本或抄贈副本與本部均所歡迎（二）酬報由本部酌定或由雙方商定均可（三）徵求期限至本年十二月底截止（四）應徵材料請雙掛號寄交南京丁家橋中央黨部宣傳部中山全書編輯委員會收

總理著作之未見印行者
總理講演稿之未見發表者
總理之手令批示及各種書牘
總理之題字簽名及其他墨蹟
總理遺照及其他有關總理之攝影
記載總理懿行軼事之作品

闡發總理主義及言論之私人著述
評述總理著作之東西文書籍
有關總理之外人著作
中外報章雜誌有關總理之記述
中外人士題贈總理之聯詞輓語
其他一切關於總理之文字書籍

中國國民黨中央執行委員會宣傳部啓

革命評論 第十三期 出版

本期要目

答彭學沛先生論國民黨代表是什麼……陳公博
復古與革命……許德珩
論『黨外無黨黨內無派』……存統
如何實行黨的改組……淑宇
解決土地問題的討論……龍

▲價目 每週一冊大洋五分全年五十二冊國內大洋二元五角 國外大洋四元五角 黨員及學生六折（郵費在內）

上海法租界馬浪路一六九號 復旦書局總發行

本期因印刷延遲出版過期請讀者諸君原諒

中國國民黨江蘇省民衆訓練委員會通告民字第二號

爲通告事查江蘇省商民協會籌備委員會在停止民衆運動期間非法成立一再違令活動業經本會遵照省黨務指導委員會第二十八次常會決議於七月二十七日派員接收在案嗣後如有該會鈐記證章或重要文件流落在外者一概無效至各縣商民協會如係合法組織仍仰靜候本會派員整理無庸驚擾恐未週知特此通告

常務委員 滕固

no:5129

吸大聯珠香煙

可得上壽手表

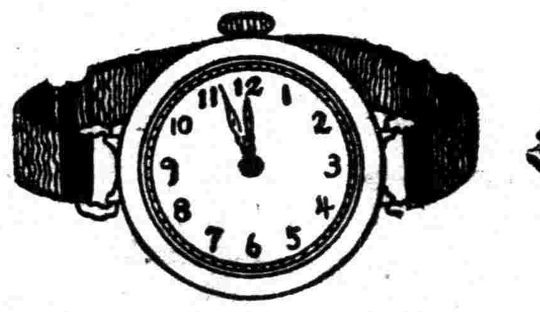

君購大聯珠烟時、拆視內盒底上、見有蓋章蔡字者、即為贈表之符號、將該盒底持至江浙皖三有各分公司、均可換取上等手表一枚。

南洋兄弟煙草公司啓

此項贈品以江浙皖三省為限

上海分公司在天津路

上海特別市党務指導委員會秘書處通告 第　號

爲通告事本黨部定本月三日下午二時在總商會舉行上海特別市各級黨部及民衆團體追悼北伐陣亡將士大會希本市各區黨部各區分部及各民衆團體屆時推派代表竭誠參加藉念先烈而誌哀思是爲至要

中國國民黨上海特別市第一區黨務指導委員會 民衆訓練委員會通告第二號

(南市民衆團體工作人員注意)

際斯軍事告終訓練政開始之會國民革命之使命將更由破壞之成功而轉於建設鉅任之膺負凡吾同胞亟應爲選舉・罷免・創制・複決四權運用之習練以預樹眞正民主政治之基礎爲造成「民有」「民治」「民享」國家之準備而使人民爲「國際」「政治」「經濟」地位平等的幸福之享受迺者本會依據第二次民訓會議決舉辦『民衆團體工作人員訓練班』期以短促之時間共爲主義理論與工作實際之探討俾民運前途有所俾益而新社會國家之創造得縮短其過程經於本月二十二日在本區黨部召集區內各民衆團體代表大會討論進行並於二十五日舉行開學典禮二十六日開始講授到會者尙稱踴躍惟餘額尙多用特登報通告希望踴躍參加俾利民運乃荷

期間（七月二十六日至八月二十六日）**時間**（每晚八時至十時）**地址**（喬家浜梅家衖一區黨部）

代論

後死者的責任

蔣中正講

各位同志。今天是我們國民革命軍全軍陣亡將士的追悼會。自從國民革命軍成立以來，同軍閥帝國主義奮鬥，已經有三年多了，這三年多的中間，全部死了的，陣亡的將士，合計不下十餘萬人，我們這十多萬將士同志們，完全是爲國家爲人民爲主義爲我們本黨來犧牲了的。眞正是犧牲他個人的生命，來求我們中國自由平等，來求我們大家以及我們中國四萬萬同胞的自由平等而死的。這樣的死，我們陣亡諸將士，一定很光榮，很安樂，正所謂『死得其所，』『求仁得仁』，沒有一點遺憾。我們大家還沒有死的一般同志們，也是同他們站在一條戰綫上，也是爲黨爲國決心來犧牲的，但是我們現在到會的各同志及我們沒有死的健存的一般將士還是存在，這我們今天追悼陣亡諸將士，一種是哀痛，一種是紀念他們這種死的時候、陣亡的時候的那種悲痛的情形、悲慘的狀況。我們若是也死了，其情形也是一樣、並且拿我們陣亡將士十萬頭顱鮮血，換了我們北伐成功，使得我們本黨，有一個立足的地方、可以來實現我們 總理的主義。他們的死，是何等的光榮偉大，我們現在沒有死的同志們，沒有死的將士們、統統以爲現在北伐成功，軍事完結了，以爲我們大家有多大的功勞，不得了，那裏曉得陣亡將士家裏頭的孤兒寡婦，沒有人招呼，那裏曉得我們陣亡將士家裏頭的悲痛悽慘。他們的父母妻子，一天到晚不曉得他們在什麼地方，死在什麼地方，屍首都找不到、這種孤兒寡婦至今還沒有一種撫恤，還沒有完全使他們父兄得到一種比較可以無憂衣食的生活。各位同志，平心想想，已死的一般陣亡將士，他們是遵照我們總理遺訓，犧牲了生命，不顧一切，來爲黨爲國，而我們今天是存在，能不能夠繼續他們的事業。而且我們自己想想，我們所做的事情，究竟有什麼功勞，我們究竟有到一點什麼痛苦沒有。我們在這幾年下來，有沒有如同他們陣亡將士們這樣子的痛苦；我們家裏頭的子弟父母，還有我們大家可以招呼。但是我們陣亡將士家裏的孤兒寡婦，是那一個招呼。我們是這樣子一想的時候，若是沒有一點功勞可舉，沒有一點可以自解的時候，我們對於陣亡將士，只有悲痛，只有慚愧，所以我們天天要存這個心事，只有繼續的努力奮鬥，跟着我們將士的血跡，來向前奮鬥，把日本在濟南的慘案，及對於東三省的壓迫，通同得到一個圓滿的解決。要使得陣亡將士，可以安心瞑目的時候。我們只要有一個決心，繼續他們奮鬥，來完成陣亡將士的志氣。今天我們可以說是四年來國民革命軍陣亡的一個總紀念日，也是總追悼會，是最悲傷的事情。我們大家同志，及中央黨部國民政府以下全體的同志，同我們全國的同胞們，我們以後，有兩個很大的責任，一個責任是來繼續我們陣亡將士的志願，來完成國民革命；二個責任，現在軍事告一段落，對於陣亡將士的家族，孤兒寡婦，我們不要忘了，總要想法撫恤他們，然後才顧到我們自己。我們悲傷哀痛是無窮的，不能拿言語可以形容出來的，我們可以希望全體同志，我們總要使得我們陣亡將士，在地下安心瞑目。

壯烈光榮的犧牲

蔣中正講

我們後死的將士同志們，今天是爲開追悼會。我們今天到會的諸同志們統統是站在革命的一條戰線上，可是我們大家，今天還沒有死，還能夠追悼我們已死了的陣亡的各將士們，我們爲什麼到如今還不能同陣亡的將士一起的死在陣頭上，還能夠在這個地方追悼我們陣亡的將士呢？這個問題，對於我們個人可以講我們的生命，是已死了的陣亡將士，替我們拼了命給我們生命，留下來了，對於國家，對於我們本黨本軍，講我們已死了的陣亡的將士，是爲我們國民革命軍全體，爲我們中華民國四萬萬同胞全體，犧牲他們的生命，來完成我們中華民國的北伐，來實現我們 總理的三民主義。這樣的死，是非常之壯烈，非常之光榮，非常之有價值，是爲我們主義而死，爲我們國家而死，爲我們本黨而死，爲我們大家同志而死，爲所謂殺身成仁、舍生取義，統統由我們陣亡將士做到了。但是我們沒有死的後死者，今天到場的各同志們，應當負有什麼一種責任，有怎麼一種感想呢？我們沒有旁的，第一繼續已經死了陣亡將士的志願，跟着我們陣亡將士的血跡，繼續奮鬥，可以使得他們死在地下，安心瞑目，由我們後死者，繼續他們去死。今天追悼以後，我們永遠要記住一般陣亡將士死的時候之悲苦情況，要曉得他們死得有價值，死得有光榮，我們是要做做他們，跟着他們，完成我們未竟的責任，繼續他們未完的事業。這樣子我們追悼陣亡將士，才不惶恐，才不慚愧，不然，我們徒然追悼、徒然靜默三分鐘，都是沒有意思的。第二、我們沒有死的將士同志們，對於已經死的一般將士遺族家眷，孤子寡婦，現在還沒有撫恤的，我們同心協力的設法，使他們得到撫恤，這比我們現在的一般同志們自己本身的衣食，還要要緊。你們大家，如有曉得的，曉得那一個的同鄉，那一個的朋友，那一個的同志死在什麼地方，他的家眷在什麼地方，他有幾個兒子，有父母沒有，有兄弟沒有，統統要報告軍事委員會，使得軍事委員會，有一個調查，有一個統計，以便撫恤我們已死將士的家族，撫恤他之後，才輪到我們傷的，才講到我們自己。我們大家，個個人都有家屬的，有父母，有兄弟妻子的，我們今後，還能同自己父母兄弟妻子相見，而他們已經陣亡的將士家裏的父兄妻子，不知是何等的痛苦，何等的悲傷。所以說他們遺族的撫恤問題，比我們自身的衣食還要重大，一定要保他們遺族得到撫卹之後，才能輪到我們。我今▪代表我們國民革命軍陣亡將士們的遺族，代表他們孤兒寡婦來道謝今天後死同志的追悼，並且敬告大家，不要懶惰，不要門爭，我們大家團結起來，相親相愛，立在黨的指揮之下，實現三民主義，打倒帝國主義，廢除不平等條約，以完成我們陣亡將士的志願。

記者按：一日上午京中各機關各團體舉行國民革命軍北伐陣亡將士追悼大會，蔣總司令主席，並有演說；下午京中全體武裝同志開追悼會，亦由蔣總司令主席，並有沉痛之演說。記者讀總司令二篇演說，覺中心異常哀戚；深覺總司令之演辭，感人實非常深切。所以大膽地把總司令上午之演詞，冠以「後死者的責任」的題目，下午之演詞，冠以「壯烈光榮的犧牲」的題目，一併登在這里！我相信總司令一定不會笑我是佛頭着糞的罷！(德徵)

中國國民黨上海特別市黨務指導委員會訓練部通告

本年七月十三日奉 中央訓練部通令第九號開查本[illegible][illegible]定之『檢定各級學校黨義教師條例』及『各級學校黨義教師檢定委員會組織通則』業經中央一五二次常會通過茲附令頒發仰即遵照施行爲要此令因並附發檢定各級學校黨義教師條例及各級學校黨義教師檢定委員會組織通則各一份到部奉此經即遵照各級學校黨義教師檢定委員會組織通則第二條及第三條之規定分別聘定委員成立中國國民黨上海特別市中小學校黨義教師檢定委員會並于即日起正式開始辦公除呈報外合函通告週知茲將檢定各級學校黨義教師條例附開于後

計開

檢定各級學校黨義教師條例

第一條　全國各級學校之黨義教師須一律受黨義教師檢定委員會之檢定

第二條　應受檢定之黨義教師暫以擔任左列科目者爲限：一、建國方略（孫文學說民權初步實業計畫）二、建國大綱　三、三民主義　四、本黨第一次全國代表大會宜言

第三條　各級學校之訓育主任亦適用本條例之規定檢定之

第四條　受檢定之黨義教師應具備左列資格　一、黨查　二、合于各該地教育行政機關所規定之教員資格者

第五條　受檢定之教師須填具志願書履歷書及本人最近二寸半身像片送交黨義教師檢定委員會

第六條　檢定方法分下列二種　一、無試驗檢定—高等教育之黨義教師適用之　二、試驗檢定｜中等教育與小學教育之黨義教師適用之

第七條　無試驗檢定方法分下列二項　一、審查第四條所規定各該黨義教師之資格審查各該黨義教師所採用或自編之黨義教材

第八條　試驗檢定除審查第四條所規定各該黨義教師之資格外應以下列科目分別考試　一、中等教育之黨義教師應考試之科目如下：（一）建國方略（二）建國大綱（三）三民主義（四）本黨第一次全國代表大會宜言　二、小學教育之黨義教師應考試之科目如下：（一）孫文學說（二）民權初步（三）建國大綱（四）三民主義

第九條　檢定合格之黨義教師由該黨義教師檢定委員會分別給與證書

第十條　證書之有效期間定爲二年逾期後須重受檢定

第十一條　本條例如有未盡事宜得由中央訓練部提請中央執行委員會修改之

第十二條　本條例由中央執行委員會議決施行

本報今日乙種副刊爲教育週刊、明日爲衛生週刊、　本社啓

尙有緊要廣告轉入第二張　閱者注意

上海 文明書局 新出
吳稚暉白話文鈔 全一册 定價六角
梁任公白話文鈔 一册 定價七角
胡適之白話文鈔 一册 定價七角
各省中華書局經售
（辰36）

中國國民黨上海特別市中小學校黨義教師檢定委員會通告第一號

本會奉令檢定上海特別市中小學校黨義教師（各級學校訓育主任遵照檢定各級學校黨義教師條例第三條應一律同受檢定）已于本月一日正式成立開始辦公除受檢定之黨義教師（訓育主任同）應具備之資格及考試之科目已詳載中國國民黨上海特別市黨務指導委員會訓練部所通告之檢定各級學校黨義教師條例外茲將報名日期手續及考試地點日期開列于下

一、報名日期 八月一日起八月十日止

二、報名手續 報名時應隨繳下列四件 A黨證（或登記證或此次總登記收據）驗訖發還 B履歷書（可用普通履歷片繕寫並呈驗證書驗訖發還）C志願書 D本人最近二寸半身照相一張

三、報名地點 南市西門大吉路上海特別市教育局

四、考試日期 八月十一日上午八時起十二時止下午一時起四時止

五、考試地點 南市皇家閣路一務本女校

凡非現任黨義教師向有檢定上海各級學校黨義教師條例第四條之資格者一概准予報名與試其未經此次檢定合格者嗣後不得担任黨義教師（訓育主任同）特此通告

五中全會今晚八時開提案研究會

昨今兩日中委續有報到：明日預備會必足法定數
經委員提出國本教育案：胡伍孫三委員均在歸途

明日預會必足法數

宋子文朱培德二日晨抵京、何香凝陳樹人王法勤今明可到、丁惟汾病已漸愈、將出席預備會、預料四日第一次預備會、必足法定人數、（本報二日南京電）

一日五中全會談話會、決定電促未到京各委員速即來京出席、中央祕書處已於會議後分別電促、（本報二日南京電）

某中委語記者、陳委員公博等之出席問題當由四日預備會決定、馮閻兩總司令之列席問題、亦提出預備會通過、（本報二日南京電）

今晚八時研究提案
通告已於昨日發出

五中全會定三日晚八時、開提案研究會、通告已於今晚徧發各委員、（本報二日南京電）

會場布置之一瞥

五中全會會場「中央會議廳」之佈置、中設主席台、台左旁設書記長案、台右下設四速記員案、委員案左爲執委、右爲監委、兩旁爲預備室及休息室、（本報二日南京電）

中央社二日南京電 全會會場及招待所之警衛由總部警衛團及憲兵隊保安隊等負責、均由警衛長孫承氏指揮、

經委員之重要提案
指定鹽款籌辦國本教育

經亨頤提改革鹽政指定鹽款籌辦國本教育案已交祕書處、理由以人民有應向國家要求受教育權利、故義務教育宜改爲國本教育、以無人不負担之鹽稅充無人不享受之教育經費、最爲公允、用專賣制、年可得四萬萬元、經委員語人、謂如照所擬辦法（見後）實行、決不致影響財部稅收及外債信用、茲錄原案中所列之辦法如下、

（一）指定鹽政全部收入、籌辦國本教育、限於舊稱所謂未成人的義務教育及成人的補習教育與平民教育、

（二）大學院制如決不取消、應另設籌辦國本教育的機關、直屬於國民政府、名曰國民政府教育署、如大學院改爲教育部、則不必另設機關、

一、如大學院決不取消、鹽務署直屬於國民政府、名曰國民政府鹽務署、如大學院改爲教育部、鹽務署直屬於教育部、

一、鹽務署直屬於教育部時、鹽務署長由教育次長兼任之、

一、鹽務署直屬於國民政府時、鹽務署長由教育署長兼任之、

一、爲調劑財政部稅入起見、十七年度仍照十六年度所收額之八成歸該部支配他用、十八年度六成、十九年度四成、二十年度二成、遞減至二十一年度、鹽款完全與財部無關、

一、爲外債關係、不平等條約未取消以前、可依照十六年度爲準、萬不能因外債阻止鹽政之改革、（本報二日南京電）

陳肇英等之提議

中央候補執委陳肇英語記者、五次全會關於消納被裁官兵、改善官兵殘廢院、與保護華僑及獎勵華僑輸捐助餉各項、本人均已擬定具體辦法、備提專案、又謂黨務政治各機關職員生活費應一律待遇、以重平等精神、有人亦將提出議案云、（本報二日南京電）

中執委恩克巴圖出席五中全會、擬提議由國府明令取消蒙古封建式之王公制度、以適應民治原則、（本報一日南京電）

西康代表格桑澤仁西藏代表宮敦扎西向五中全會建議改西康及前後藏爲三個行省、並於康藏設立一政治分會、（本報一日南京電）

李石曾氏之談話
政分會有存在之必要
明日預備會必足法數

中央社二日南京電 二日下午、本社記者、晤中央監委李石曾、李謂關於政治分會制度、在滬時曾作一次談話、總理建國大綱採均權制度縣爲自治單位、省居於中央與縣之間、政治分會可謂居於省與中央之間、以收聯絡之效、在憲法未制定以前、此制度實有存在必要、至陳公博等出席五次全會問題、吳委員稚暉對此曾有言論、四次全會議決案、自應遵守、胡委員漢民尚在中途、不及出席、但胡已有提案、至留滬少數委員今明即當報到、四日預備會法定人數決不成問題、

軍會建議已脫稿
蔣總司令核閱後提出

軍委會建議五次全會關於統一軍政及鞏固國防案、業已脫稿、俟蔣總司令核閱後、即送交祕書處、（本報二日南京電）

馮玉祥楊樹莊李濟深方聲濤今晚七時至總部謁蔣總司令、所談係關於全會及軍事方面者、（本報二日南京電）

胡伍孫遄歸在途

陳策接伍朝樞一日電、在美任務已了、美已助我修約進行英法各國尚須接洽、決三日由美赴法、然後由歐返國、胡漢民鄒魯許崇智七月二十七日由法起程、孫科一日由美返國、（本報二日香港電）

吳稚暉對客談話
謂陳公博決不違反黨紀而出席

（本報二日香港電）有人問吳稚暉云、聽說陳公博到南京了、你知道麼、吳說、陳先生此時到南京來很好、凡開全會的時節、帶點革命評論來散發散發、很好的、人又說、開他是來出席的、吳說、沒有那種滑稽的笑話、就是陳先生自己、也是一個黨紀先生、豈肯做這種違背黨紀的事呢、第四次全體會議、決定了他與汪顧甘四人都候第三次全國代表大會、決定他們的資格、那麼第三次代表大會前、誰來決定他我出席不出席呢、就說第五次全會、可以翻四次全會的案的、然而五次全會前、又誰來決定他們出席不出席呢、就是五次全會要變更、執監兩會不同意、豈不還要待訴第三次代表大會麼、人又說、那麼、報上天天饗電報呀、書信呀、請他們「汪陳顧甘」都來赴會、吳說、報上的消息、說說罷了、就是有他們的朋友、不愛人以德、愛人以姑息、爲着面子問題、電一下子、請一下子、全全體面、或是有的、但我想汪陳幾位黨紀先生、不但不感激、必定反要大火冒的、因爲束身歸罪、乃守法人美德、就是鄙俗的戲劇、還有皇帝自願斬龍袍的呢、豈有黨紀先生、肯違背黨紀呢、况且開會又不要把他們來湊足法定人數、他們罷、做做後台老闆、出點見解、貢獻於朋友也比坐在桌子上好、若是硬要去坐在桌子上爭到了委員的資格、却喪失了黨紀、黨紀先生肯做這種得不償失的事麼、請我們自己各自將一面小鏡、照照面孔看、配堂而皇之做最高地位的人物麼、我們一點也不羞愧、就靠着黨紀、各自己違了黨紀、教什麼人來遵了黨紀敬重他是中央委員、譬如陳公博他若不幸做了一個書記、也沒有人替他叫屈的呀、他從前像煞有介事的做中央委員、儼然中央委員、也就是黨紀保障了他、而且他的革命評論、風行一時、也又爲他是黨紀先生、我從前看見了他的評論、他二年來止做報、我所以見了宋子文于右任朱霽青諸先生、都請他們多多注意陳先生、決要踐他的話、近來却聞人說、他評論上說、他想來出席、黨紀掃了地、陳先生的聲口、大叫道、這算什麼話、黨紀是和衷共濟的辦法罷、吳說、和衷共濟、是指彼此諒解、不特攻擊態度、不是連黨紀都可以不問、而且順理成章、稍候請臾、等三次全國代表大會歡迎他們出席、又全了黨紀、比現在強要推翻四次全會議決、出席又無關大局、却壞了黨紀、雖是全美、還是容易明白的呀、說這話、恐怕眞是陳先生的好朋友罷、

駐斐總支部向中央建議改革閩政

造成革命的新福建
實行海軍歸海原則
解散土匪式的軍隊
統一財政規定預算
切實保護回國華僑
福州廈門應設市府

列舉六大項

中國國民黨駐斐律濱總支部黨務指導委員會、於本年七月念六日、曾向中國國民黨第二屆執行委員會第五次全體會議、及中央政治會議、建議改革閩政、其原文如下、爲請願事、當此革命的軍事工作、暫告段落、政治的積極建設急應開始之時、屬會代表旅斐福建華僑、目擊故鄉瘡痍滿目、青天白日之旗幟、雖已到處飛揚、惡化腐化之勢力、仍屬遍地皆是、如此而云國民革命、國民革命之意義全失、如此而云解除民衆痛苦、民衆痛苦反因之而有加無已、長此以往、福建三千萬民衆、必底於萬劫不復、伏念前途、惶惶然不可終日、竊思中央秉承總理、以黨建國、爲國爲民奮鬥之精神、必不忍福建三千萬同胞、久處於水深火熱之中、而失其生命之保障、爲此謹將目前治理福建最低限度之辦法、分別六項、陳述如下、呈請鑒核議決施行、則不獨福建三千萬民衆之幸、抑亦黨國之要圖也、

（一）福建省政府應即行改組肅清惡化腐化分子剷除政客官僚積習造成革命的新福建

說明、福建民衆脫離軍閥之壓迫、業已一年有半、而福建政治之黑暗、實與軍閥時代毫無二致、考其原因、即現福建省政府委員、半爲軍閥及僞政府治下之官僚、半即不明主義不明政治祇以做官掌權爲能事之腐化分子、即有一二富於革命性及較有政治能力者、亦無從表現其精神、於是跋扈不馴之軍人、則縱行擴大其個人勢力、擾亂治安之土匪、則轉意殺人放火、貪官污吏、固明目張胆而無所顧忌、苛捐雜稅、亦層出不窮、而莫知底止、省政府熟視而無覩、不獨此也、福建雖號稱統一、實則早成割據、盧與邦盤據於閩北海軍陸戰隊侵據於閩南、新編軍殘部、則握有閩西、政治財政之大權、實儼然一福建最高統治機關也、且福建省政府、自成立以迄於今、祇知敷衍對付、旣無一貫之政策、且鮮施政之大綱、混混噩噩、不知所爲何事、如此雖云有政府、直與無政府等、總以上各端、依屬會之意見、應速由中央派深明黨義、具有政治能力之人員、另行改組新政府、則革命的福建、或有實現之一日、此應請願者一、

（二）福建海軍應即日捨棄政權取消陸戰隊實行海軍歸海之原則

說明、福建今日之局面、受海軍之賜者、實得其半、蓋（一）海軍視興泉永廈爲獨佔地盤、一切行政大權、非經海軍當局同意、政府不能設施、（二）海軍當局、對於個人之實力、竭謀擴大、所謂混成旅混成團之陸戰隊、在在皆是、而陸戰隊多爲土匪之化身、毫無紀律、並未受政治訓練、故今日之興泉永廈爲海軍陸戰隊駐防地點、而興泉永廈亦即土匪聚會之鄉、（三）海軍以地盤主義爲其特色、祇知營利而不顧法紀、致治廈數年、而廈門之市政、乃不可以言、甚至引用陳炯明走狗爲其搜刮工具、尤屬痛心、故依屬會之意、應即日由中央下令福建駐防海軍、不得干預政治、所有陸戰隊、應即日裁撤、實行海軍歸海、此應請願者二、

（三）嚴令福建省政府、限期肅清土匪、實行清鄉、解散土匪式之軍隊、化兵爲工、並由中央派得力部隊來閩辦理、

說明、今日福建問題最足爲其紛亂之源者、除海軍外、應歸諸土匪與土匪式之軍隊、所謂土匪式之軍隊者、即其一切行徑、與土匪同、盧與邦其代表也、故盧與邦治下之延建邵各屬、土匪如毛、而盧部亦兵匪不分、此種部隊、旣以縱容土匪爲能事、其自身亦即土匪之一、故欲福建一省、能得治安與建設、清鄉與解散此種部隊、在嚴格的制限之下、實屬必要、然此種工作、必有待於中央派遣得力部隊來閩、斯克有濟、否則雖三令五申、福建仍永處於兵匪交困之秋也、此應請願者三、

（四）實行統一財政規定預算廢除一切苛捐雜稅、

說明、今日福建財政之紛亂、可謂已達極點、旣無所謂預算、亦並不能統一、誰爲擁有數千部隊之師旅長、即誰有直接支配其防地內財政大權、且也苛捐雜稅、層見疊出、民衆所受痛苦、眞非言語所能形容、而行同軍閥之軍隊、與捐蠹、却無不私囊充飽、腰纏萬貫、故依屬會之意、應令福建省政府實行整理財政、從新建設新的財政基礎、除國家及地方正稅之外、一切苛捐雜稅、應一律廢除、此應請願者四、

（五）應請令福建省政府、切實保護華僑回國、爲建設工作、以完成福建之訓政時期、

說明、華僑遠處異國、無日無時、不受居留地政府之壓迫、亦即無時無地不希望祖國政治清明、得以回國開發實業、免受居留地政府之虐待、然今日之現象、不獨華僑不敢回國、即冒險回國者、連個人之性命且不保、何有於建設事業、爲此應請中央嚴限福建政府、切實保護歸國華僑、以便其得以聯袂建設工作、此應請願者五、

（六）福州廈門兩市應即設立市政府、

說明、福州及廈門兩市早已成立黨部、蓋福州爲福建省會所在地、廈門則爲最重要之商埠、中央視爲

特重、乃市政府之設置、則至今尙未成立、殊屬非是、查福州厦門兩處、較之汕頭杭州甯波等處、人口之繁盛、民生之富裕、尤爲起色、今汕頭杭州甯波等處、均已有市政府之設立、而福州厦門兩處、獨付闕如、以致市政之腐敗、乃不可以言述、茲爲振興地方改良市政計、應請鈞會准予依照普通市組織法、通過設立、此應請求者六、以上所陳、均爲屬會代表僑胞、對於福州目前最低之要求、其他關於訓政時期應有之工作、祗須福建省政府能根本改組、海軍歸海、土匪肅清、土匪式之軍隊解散、財政統一則一切問題、均可依次解決、無容屬會之再爲計謀矣、爲此理合備文請願、以供垂納、尙乞鈞會毅然決然、於最短期間、分別施行、促其實現、實深黨便之至、謹呈中國國民黨第二屆執行委員會第五次全體會議、中央政治會議、中國國民黨駐菲律濱總支部黨務指導委員會、

浙省指委會之建議(續)

(六)對於統一財政問題之建議　財政之統一、全國財政會議巳議決較具體之方案、其中頗多可採擇之處、惟所謂財政統一、實涵三義、(一)統一財務行政、甲、劃分中央稅地方稅、乙、確定並統一稅收機關、丙、確立中央銀行政策、統一國庫制度、丁、確定預算、實行會計年度制等屬之、(二)統一並化簡稅源、一切苛捐雜稅、均加廢止、易以統一公平、不擾民、輕而易舉、收入盛旺之稅制、(三)統一並平均人民對國家財政之負擔、依能力征稅、以達課稅公平之目的、甲、屬行直接稅、以所得稅遺產稅等、使殷富者對於國家負應負之責任、乙、簡少並化簡間接稅、使貧困者、輕減生活上之壓迫

(七)對於發展交通問題之建議　產業之發達與國富之增加、政治之安全與統一之保障、封建勢力之打破與民生社會之建立、民智之啓迪與黨義黨綱之普及、於一般人民、胥有賴於交通事業之發展、本黨應本總理建國方略中之實業計劃、厲行築路建港、十五年冬、中央暨各省區聯席會議所決議之粵漢接軌、及黃浦築港案、應於最短期間、促其實現、其他諸幹路之大港、亦應設計、次第備準建築

(八)對於實行裁兵問題之建議　軍政時期原因、一面破壞一面建設、往者以兵額之過量膨脹、致軍費吮吸國民政府收入至四分之三以上、今巳統一全國、合全國計之、其比例亦復如是、如此鉅量之兵費、任何富強之國家均不能長久負担、貧弱如中國、若不縮小兵額減輕兵費、喘息且不能止、遑言建設、故裁兵實爲今日刻不容緩之圖、惟裁兵實涵三義、(一)裁減兵額、裁減之兵額、應求其普遍、非裁人之兵、而不裁我之兵、亦非裁此區之兵、而不裁彼區之兵、尤非陽言裁兵、而陰實增兵、所謂統一裁兵、實指普遍之屬裁而言、由軍事委員會規定裁減之額、令各軍事領袖、實行裁減、不得有不切實奉行或陽奉陰違之舉、此爲裁兵之第一義、(二)裁減以後、兵應如何編制、裁減以後、兵之編制、當以師爲最高單位、由軍事委員會指定駐防地點、何者爲國防軍、何者爲省防軍均預爲指定、編制旣定、卽進而謀軍實之充足、教練之精良與黨化、軍事委員會、於此應先規定每師最高預算若干、軍事訓練與政治訓練或黨化訓練如何實施、此爲裁兵之第二義、(三)消納被裁之兵、被裁之兵、莫非人力、產業發達實行征兵制之國家、每次戰事終結、其兵士一旦解甲、不歸田者卽歸工廠、僅有一時需求不能相應之憂、決無定完全無處消納之危、若在產業落後沿用募兵制之中國、則情形迥異於是、不惟無田與工廠可歸、藉令有之、事實上亦不能容許此輩大半素無職業之被裁兵士、徜徉田間或習藝工廠、在此種情形之下、消納被裁之兵、只有實行兵工政策一法、而在此大規模產業不發達之中國、兵工政策、亦正適合時勢之需要、譬如發展交通、有需乎鉅量之人工、若以被裁之兵充之、則人力得用國富增加於國計民生、兩有裨益、此爲裁兵之第三義、

(未完)

廈門市黨部提案

廈門市黨部三十一日電中央執監聯席會議云、欣聞聯會復開、黨國大計、當有完滿解決、管見所及、敢貢芻言、計提議案、(一)澈底廢除不平等條約、(二)以兵工政策厲行裁兵築路、(三)廢總司令總指揮軍長名義、全國陸海軍均統轄於中央軍委會、並以時調防、使軍不成閥、(四)軍人以服從爲天職、如有政見、祗可呈候中央採擇、不得自矜功成、擅發通電、左右時局、(五)勿以武人兼任各省政府主席、及各市市長、(六)取消割據式之政治分會、大政統由中央主持、(七)民衆運動、應使同性質團體歸一、如商會與商民協會、教育會與教育協會、應令合併、從新組織、統一意志、集中力量、勿使新舊對立、時起糾紛、(八)規定省縣黨部監督省市縣政府官吏條例、(九)全國黨政軍各機關絕對不許一兼職及遙領、以杜腐化、妨礙賢路、(十)淸除共逆土匪豪劣及軍閥走狗、(十一)廢除妾婢制度、尤先自黨政軍各界嚴禁、犯者卽革本職、除黨籍、以風勵全國、(十二)國民會議應待訓政著有成效時召集、以表現眞正民意、以上各條、是否有當、請公決施行、

國際電訊

床次的黨名昭和維新會

▲機會主義者之手段
▲無恥及投降之報酬
▲嗚呼日本人之道德

新黨之命名

二日東京電　新政黨已決定命名爲昭和維持會、

日報之論調

二日東京電　關於床次氏之新黨樹立、二日東京各報、一齊著社說論之、其結論如下、東京日日新聞云、床次氏脫黨聲明書、不能免極不澈底之譏、東京朝日新聞云、將崩壞者使之崩壞可耳、離合集散、乃政界革新之途、時事新報云、將爲政局混亂之因、報知新聞云、欲以第三黨而乘此次之政局轉換、乃係癡人說夢耳、國民新聞云、欲打破政界現狀、床次氏之決意、殊足壯也、中外商業新報云、第三黨樹立、非絕無意義者(電通)

二日東京電　突然脫離民政黨之床次竹二郎氏、自發表聲明書後、同時在凡之內昭和館內設立事務所、準備早日成立新黨之事務、彼等之計畫爲吸引舊本黨系約五六十名、舊憲政系二十名、此外復有明政會、無所屬及由政友會吸出相當人數、組織第一黨、但床次氏此次脫黨、事前與僚友並無何等商量、至昨晨始徵求彼等同意、此點不無引起反感、本黨系之有力者、果有幾人與彼共同行動、殊屬疑問、據云恐不能如床次氏所預料之脫黨之多數、民政黨方面、以目下脫黨者極爲少數、故表面上似甚樂觀、然此乃不能預料之事、巳急行召集幹部會、與有志代議大會以謀黨之團結、頗示緊張之色、(東方)

床次脫黨動機

二日東京電　床次氏脫黨之直接原因、一說謂因民政黨幹部容納黨內少壯議員會之對華不干涉決議、竟聲明不干涉、其間未承認床次之主張、以致床次急下決心、一說謂係出於牧野內大臣山本權兵衛伯之慫恿、又一說謂爲床次氏開活路起見、除前鈴木內相外中橋商相亦爲之奔走、(路透)

二日東京電　政府對於床次氏組織第三黨事、極表好意、田中首相佇望新黨之組織、有與床次氏正式會見、關於對華外交等重要問題痛暢交換意見、務期商議政策之協定、以期政局安定之意思、協定之成立否、乃另一問題、然據一般人觀測、床次之脫離民政黨、於政府方面殊屬有利、(東方)

跟着床次走的

二日東京電　床次氏之左右手榊田清兵衛於床次氏之脫黨發表後、未幾卽將本人之脫黨書送交濱口民政黨總裁、實行脫黨、此次之聲明書、係前內相鈴木喜三郎一派所書、鈴木氏云、「三星期前曾受商量、此次因政界之分解、政局或將安定、」(電通)

對床次不滿者

▲濱口總裁・二日東京電云床次氏脫黨後民政黨卽開緊急幹部會議、請求對策、席上濱口總裁云、床次君之新黨樹立毫無意義、極力非難床次氏之無節操、該黨少壯議員等憤慨於床次氏之態度、決議痛加抨擊、(電通)

▲山本男　二日東京電云、前本黨之元老爲床次氏、最高顧問之山本達雄男、於此次脫黨騷動、似全未干與、並非難床次氏之行動云、「床次氏之行動、非常輕率、到底不能贊成、予始終於民政黨、決不脫黨、」(電通)

舊本黨組之態度

二日東京電　關於床次氏之新黨樹立、舊政友本黨組迷於去就大勢、不同意於脫黨、昨夜之大評定會、床次氏亦出席、力勸加入新黨協議之結果、決定催促地方議員入京、於四日之會合決定態度、現在脫離民政黨者不過二十人、似出床次氏預料之外、政府方面希望與新黨協定政策、便宜上有卽組織聯合內閣亦可之意、因此田中首相有不日與床次氏會見之說、一方政府急於設立外交調查會將以床次氏担任委員、(電通)

日本政界之惑星

二日東京電　床次氏所掀起政界軒然大波之裏、早川鐵治長島隆二等之政界惑星、正在活躍、在明政會執牛耳之鶴見祐輔、謂絕對不加入新黨、(電通)

中國少數人之見解

二日南京電　本社記者對於床次竹二郎另組新黨、往叩國民政府要人意見、李烈鈞云、若爲主義之爭、則實無法、在政策上、希望仍照前與濱口總裁提攜、王正廷言、若因床次脫黨、致未能將田中內閣打倒、則殊抱憾、(電通)

駐日英美大使　警告田中

據東報載、田中兼外相因鑒於日本對滿洲問題改約問題等之態度、有招各國誤解之虞、於二十五日午後四時在外務省招待法意兩國大使及英美兩國代理大使、表示意見、請其轉達本國政府、聞對此、美國代理大使提出種種質問、更就東三省問題、各國尤其英美兩國代理大使提出警告的質問、謂日本之對滿方針・有無干涉內政之嫌耶・當時呈相當緊張的場面、

日本算盤子裏的　對華債款

▲據稱共計六億五千萬元……但一部分早經國府否認

據日大藏省調查、日本政府及民店所有對華債權總額達六億五千萬元、其內容如下、

▲對華債權總額(政府及民間共計)

一、對舊北京政府之債權　三億五千萬元、
二、對中國民間之債權　三億元

共計六億五千萬元、其中可爲將來之問題者、專屬對於政府之債權三億五千萬元、而政府所有債權中之主要者如下、

▲主要對華債權

一、參戰借款　二千萬元、
一、交通銀行第二借款　二千萬元、
一、電線借款　二千萬元、
一、吉會鐵道借項墊款　一千萬元
一、滿蒙四鐵道借款墊款　二千萬元、
一、山東第二鐵路借款　二千萬元
一、黑吉兩省森林鐵路借款　三千萬元、

合計一億四千萬元、以上爲所謂「西原借款」、其中現存者約一億元、

一、東亞興業關係借款　一千六百萬元、
一、漢冶萍借款　四千萬元、
一、交通借款　二千元、
一、裕繁公司借款　五百萬元、
一、第一次及第二次軍械借款　三千萬元、

此外尙有(一)九六公債、(二)利息借款等、

日本之對外貿易

二日東京電　大藏省發表七月間之對外貿易、出口一億六千另八十七萬八千圓、進口一億五千八百八十六萬五千圓、出口超過進口二百另一萬三千圓、(東方)

日本之天災

二日東京電　日本中部近數日內大雨不已、致有若干橋樑被毀、房屋鐵路農作物及道路多被淹沒、生命喪失約在十五人至二十人之間、而物質損失約及數百萬元、東京附近數村之房屋因河水溢流、僅露屋頂於水上、刻用小舟維持交通、(路透)

阿穆爾流域之水災

▲中國境內亦大受損失

一日莫斯科電　阿穆爾流域之水、已延至猶黑雅河與比拉河、兩岸各村均遭淹沒、阿穆爾河南岸中國境內之愛琿城亦大受損失、(路透)

一日北平電　據哈爾濱消息、何穆爾水勢甚大、黑河城受災至重、該河中國方面城之一部分完全被淹、日水漸高漲、行將淹沒據故老言、此次水災、類乎一八九八年、當日汽船可在黑河城被淹之街道中駛行云、城之四周四十餘村、均被水衝、阿穆爾河支流齊雅河流域亦全在水中、居民紛紛逃亡、無家可歸者共有萬人、阿穆爾鐵路亦被水衝毀路軌、交通大受窒礙、伯力廟街及阿穆爾河下游全境勢亦危險、哈爾濱巳組織救災委員會、向莫斯科乞賑、估計損失値盧卜五百萬、(路透)

萬國運動會　第四日決賽結果

＝撐高跳破世界新紀錄＝
＝女子八百米得新紀錄＝

一日阿姆斯特丹電　今日世界運動會一百十米高欄決賽、南斐阿金生第一、時間十四秒又五分之四、美國安特森第二、美國權利厄第三、角力決賽、第一最輕重量第一美新孟、(荷蘭)、第二史台班、(比國)第三格里索諾、(加拿大)二、羽重量、第一摩里生、(美國)第二菲爾斯傑瑪基、(荷蘭)第三明特、(瑞士)三、輕重量、第一開浦、(愛杜尼亞)第二巴康(法國)、第三萊恩(荷蘭)、四、次輕重量、第一哈往斯杜、(荷蘭)、第二阿泊里頓(美國)、第三萊巨福(?)、五、中重量、第一凱白、(瑞士)、第二史託克登、(加拿大)第三拉平、(英國)六、次重重量、第一史覺斯台特、(瑞典)第二波治里、(瑞士)、第三萊佛爾、(法國)七、重重量、第一李治索夫、(瑞威)第二希伏拉(荷蘭)第三達姆(法國)、女子八百米決賽、日本人見女士合格、德國杜里勒第一、時間二分二十二秒又五分之二、爲世界之新紀錄、二百米決賽、第一維廉士(德國)時間二十一秒又五分之四、占勝二呎、第二拉巨萊(英國)第三柯爾尼格、(德國)撐高跳決賽、第一加爾(美國)高四二米、第二時羅治移勒、(美國)高四・一米、二人之高、均爲亞林比克之新紀錄、第六中澤、(日本)高三・九〇米、擲鐵餅決賽、第一郝塞(美國)、遠四七・三二米、第二基維(荷蘭)遠四七・二三米、第三柯爾生(美國)、遠四七・一〇米、皆爲亞林比克之新紀錄、(路透)

一日阿姆斯特丹電　本日各種決賽之結果如左、擲鐵餅、第一、好薩(美)四十七米突三二、二、克郎(芬蘭)四十七米突二三、三、可孫(美)四十七米突一〇、此次一二三名皆破從前萬國運動會紀錄、四、斯德奈爾獨(諾威)四十五米突八〇、五、安格生(美)四十四米突八七、六、肯獨那(芬蘭)四十四米突一七、撐高跳、第一、卡(美)四米突二〇(萬國運動會新記錄)二、露古繆拉(美)四米突一〇、三、馬克里斯(美)三米突九五、四、皮加特(加拿大)三米突九五、五、巴奈斯(美)同上、六、中澤米太郎(日本)三米突九〇、一百十米突高欄跳第一、阿特金孫(南非州)十四秒八、二、安達生(美)、三、可里亞(美)、四、林冬籌(美)、五、斯密斯(南非州)六、加皮(英)、各國所得點數、美國一〇四・五、英國二七、德國二二・五、日本二、(東方)

一日阿姆斯丹姆電　撐竿跳高豫選中澤米太郎以三米六六得第一、惜準決勝列第六、得一分、八百米豫選人見女士得第二入選、擲圓盤豫選沖田芳夫古山一郎落選、又五千米豫選永谷津田亦落選、一百十米高欄準決勝三木義確亦落選、(電通)

印度之自治運動

▲甘地之行動

一日蘇拉電　甘地今日赴巴杜里、以決定其關於該處抗稅運之將來行動、(路透)

一日喀爾喀特電　孟加拉立法會今日一致通過一議案、內稱欲美滿解決印度致治與憲法問題、須予印度以自治殖民地之地位、及根據自主國聯邦之憲法、並廢除兩頭政治、(路透)

英閣稅則之爭　業已銷釋

一日倫敦電　內閣、今日討論內務大臣希克斯所發政府將於選擧前認眞考慮以優惠利率施諸鋼鐵等主要業、以抵制外人競爭之演說、據政治訪員消息、首相包爾溫一再聲明閣員言論不應越過政府巳定政策之範圍、內務大臣當場說明其此番演說之旨趣、此事遂了結、此外相張伯倫因受寒不出席此次內閣會議、(路透)

一日倫敦電　路透社國會訪員探息今日午後內閣會議、有關係各閣員皆向首相切實聲明願遵守其就職諾言、卽不贊成普及保護但主張以優惠稅則保護受壓迫實業是也、是以內閣中關於經濟問題之異見、業己銷釋、惟內閣外之保守黨員則要求以可能的最大計劃保障英國實業、國會議員巳有三百餘人加入贊成此保護政策之帝國實業公會、(路透)

凱洛格將赴巴黎

▲爲簽定非戰公約

一日華盛頓電　國務卿凱洛格將於八月十八日乘法蘭西號前往巴黎簽定非戰公約、

新加坡築港

▲以印人爲奴
▲用英國材料

一日倫敦電　海軍大臣今日在下院答關於新加坡軍港包工之問、謂所用原料、必須由英國或英帝國供給、但包工者機器供給之來源、則未有限制、此種工程、係在遠東、欲包工者專用英國工人、則不能辦到、現用勞工、大概以印人佔多數、所有僱用之亞洲工人、皆須受海峽殖民地現行勞工條例之支配、渠以爲在英招工之可能性甚屬可疑、(路透)

英紗廠工潮平息

一日倫敦電　渥爾丹某紗廠工人因有一工人拒絕入工會、相約罷工、英國紗廠聯合會各棉廠乃議決、如該廠工人不卽復工、則各廠定於八月十一日一律停業、以抵制之、茲渥爾丹工人巳允於明日復業、而不允入工會者現已入工會、故英國各棉廠停業之議遂取銷、(路透)

意大利號飛船　北極探險失事之異聞

＝諾比爾將軍患神經病＝
＝飛船毀後團員起衝突＝
＝出發前巳有不少怪劇＝
＝墨索里尼要軍法裁判＝

意國北水洋探險飛船「意大利」號于五月廿五號在北極附近毀壞一事、現成爲各國科學界注目之一大問題、而其中尤有異聞、擬云該探險隊領袖諾比爾將軍素患神經病、致有此失、擬羅馬消息意首相莫索里尼對此事、大爲震怒、聲稱俟諾比爾回至羅馬後、將開軍事法庭、令其陳述一切、又擬羅馬某力所得報告、當意大利號毀壞後、諾比爾將軍與同行之各科學家(慘死之瑞典氣象學者瑪木格倫教授與意國專家數人)決與諸比爾將軍分離、別出尋路、諾比爾將軍以極小量之食物分給之、又據未證實之他方報告、謂意大利號飛船失事之後、各領袖科學家開始反抗、圖取得控制權、但據可信之報告、則諾比爾素有神經病、久經意國神經病專家證明、此次神經病突發、致將飛船毀壞、而出事之後、神經大震、舉動更失常態、此說極爲可信、因意利號飛船向北極出發中、曾發生不少怪劇、最著者、爲諾比爾請一新聞家同飲香賓、繼又與之作迷藏戲、如小兒然、又船中油池曾數次裝置錯誤、而出發時氣候不順、曾得氣象學者之警告、諾比爾則毅然起行云、又據挪威京城訊、挪威地理學會發起、請斯篤哥倫(瑞典京城)敦倫巴黎羅馬列甯格勒及華盛頓之姊妹團體合組委員會、調查意大利號失事之眞相、

羅王妃之閨怨

據蒲加勒斯特訊、羅馬尼亞前太子伽羅爾年來敝屣王位、與其戀人旅居倫敦郊外、近因本國農民黨等密謀迎其繼位、爲英當局逼遷、茲又由前太子妃赫連提起離婚訴訟、業巳正式斷離、赫連妃未忘舊情、於伽羅爾之流離生活、亦甚痛心、曾語人云、「余深盼彼能得較佳之生活、勝於與余同居之時、余固能寬宥之、然彼對余與余子米伽爾之過擧、終不能忘之耳、」聞赫連妃擬常居羅境、決以餘生輔育其子米伽爾、

美國郵政有進步

一日紐約電　郵局稱、汽輪飛機渡洋郵便、現巳成立、法蘭西號公司船八月八日由法赴美時、及八月十七日由紐約赴法時、其所載之郵件、可在距海岸若干哩之處由飛機載出、庶遞到時期可早二十四小時、(路透)

完全行使主權之土耳其

＝禁止教會學校討論宗教＝
＝美國婦人三名違禁被捕＝

土國康斯但丁女子大學校校長美國人亞當女士留土巳屆七年近回美國、爲該校籌募捐款、對訪問者談及近有美婦三名在土因違返土政府禁止教會學校中討論宗教問題之法令被土政府逮捕一事、亞當女士云、「逮捕之發生、在余離康斯但丁之後、但余對於宗教問題、絕對贊助土政府之態度、余以爲土政府此種態度完全正當、土國情形日有進步、雖貧民尙多、但國內巳逐漸富裕、前途甚有希望、對外人並不仇視、祗須外僑遵守土國法律、土政府絕不歧待之、新教育熱甚高、青年多被派至外國留學、婦女解放運動亦在進行、除僻遠鄉村之外、面罩一物幾巳絕跡、土耳其婦女天資聰穎、能順應世界潮流、現於教育社會美術科學文學各界、巳各能佔一位置、惟參加政治者尙少、土政府衛生部長用一女助理員、此爲土國政界中最高位置之女子、至於學校視察員教員醫生律師新聞家著作家商人等、則女界人物巳不乏人、土耳其女子善語言、能文章、乃天然之語言學者云、(世界)

閻錫山前午抵太原：戴季陶電閻促來京
呂榮寰電奉促易幟：關內殘敵即可肅清
航會昨開首次會議：朱兆莘到滬即晉京

首都追悼陣亡將士
昨日馮總司令主祭

首都追悼國民革命軍陣亡將士大會、共計三天、第一日情形已見昨日本報、第二日仍在公共體育場舉行、其詳情如下、

到會人物　第二集團軍總司令馮玉祥、總部參謀長何應欽、國府常委李烈鈞及委員張之江、內政部長薛篤弼、外交部長王正廷、總政訓部副主任方覺慧、及太虛法師等、機關到者有晉省政府代表、中央黨部職員、中央陸軍軍官學校軍官團等、共計五千餘人、

致祭儀式　一、主祭襄祭就位、二、奏哀樂、三、向總理遺像及陣亡將士行三鞠躬禮、四、主席讀遺囑、五、靜默三分鐘、六、獻花、七、讀祭文、八、奏哀樂、九、禮成、

蔣總司令致詞

南京中華照相館攝

首都追悼陣亡將士大會

致祭情形　馮玉祥主祭、王正廷何應欽襄祭、行禮如儀畢、一、馮玉祥致詞、略謂今天爲追悼北伐陣亡將士之第二日、玉祥途次稍延、致遲到一日、我們要知道先烈爲何而死、他們是爲三民主義而死、爲三民主義即是救國主義而死、也就是爲國爲民而死、可是現在帝國主義猛烈向我們進攻、我們想到山東事件的經過、以及東三省的情形、眞是十分痛心、我們知道諸先烈犧牲的志願、是在求中國之自由平等、在此三民主義尚未完全實現、帝國主義還沒打倒、新國家尚未建設成功民衆痛苦解除的時期、　我們應該負起責任秉着先烈遺志、不畏強禦、誓死奮鬥、以達到我們的目的云云、乙、太虛法師演說、謂有救國救民的大慈悲心、才有國民革命產生、以此才能剷除一切反動、以此才能達到平等自由之志願、這都是先烈赤血所染成、今後當本先烈遺志、繼續努力、以求貫徹、三、李烈鈞演說、謂我們目的對內打倒軍閥、統一中國、對外打倒帝國主義、廢除不平等條約、先烈之死死亦有榮、四、王正廷演詞、謂剛才馮李諸君已把追悼意義詳細講述、諸先烈爲國際平等國家統一廢除不平等條約而奮鬥、總理告訴我們要聯合世界上以平等待我之民族、共同奮鬥、請各位記着、以完成總理及諸先烈未竟之功、五、方覺慧演詞、謂北伐成功、烈士犧牲、今後責職、後死同志應共同負之云云、旋奏哀樂而散、（本報二日南京電）

蘇省政府二日晨八時舉行追悼北伐陣亡將士大會、葉楚傖主席、劉雲昭演說、大致謂應本陣亡將士遺志、繼續奮鬥、葉演說謂應爲諸先烈遺族設想、撫恤寡孤、以慰幽魂云云、（本報二日南京電）

追悼陣亡將士大會第二日午後二時至五時、爲各民衆團體及學校致祭、參加者有中大商協等、夜有電影、（本報二日南京電）

追悼陣亡將士之祭文

▲**國民政府**　維中華民國十七年八月一日、國民政府委員譚延闓張人傑蔡元培李烈鈞于右任、暨全體委員全體職員等、致祭於北伐陣亡諸將士之靈曰、嗚呼、改服迄今、中原假擾、川乏恬鱗、林無靜篠、雲譎波翻、愔茲羣小、總理精誠、日星皎皎、吾黨繼之、興師嶺表、秉仁鋤奸、閭閻共曉、旌旆飛雲、壺漿載道、尋踏江淮、終平燕趙、轉戰朔南、星流電掃、匯塞龍沙、變化犹鳥、莽莽九邊、無彊不保、惟吾將士、功成身稿、化骨青燐、擢魂碧草、紫塞黃河、怨風浩浩、極目松楸、愴然在抱、嗚呼生死刹那、榮名爲寶、劍戟一麾、山河再造、羣寇奔亡、宏圖斯肇、黨國有輝、前型後紹、嗚呼、締造艱難、大勳未了、嘗胆臥薪、強鄰可詒、默佑維神、同風一道、嗚呼、嶽色蒼蒼、滄流森森、陟降在茲、雲車翠葆、謹獻香花、靈其來饗、

蔣總司令　維中華民國十七年八月一日、國民革命軍總司令蔣中正、謹率全體官佐、致革命敬禮於我北伐諸君陣亡將士之靈、而告之曰、嗚呼、民國肇建、十有七年、神奸巨憝、授竊政權、山河破碎、黎庶顚連、危亡之禍、迫在目前、繄我總理、憫人悲天、揭櫫三民、誓解倒懸、昊天不弔、中道相捐、委茲大任、藐躬是肩、懼勿克荷、夙夜顚顚、幸賴袍澤、四方英賢、同心戮力、齊着祖鞭、三載之間、蕩滌腥羶、青白旗幟、遍樹八荒、大勳雖集、猛士喪焉、或死陷銳、或沒攻堅、南起嶺嶠、北迄塞邊、積骸成阜、喋血成川、軫念忠烈、雪涕漣漣、瞻寡恤孤、敢辭力綿、必請政府、頒給帑錢、慰爾國殤、長瞑九泉、今就首都、先布凡筵、旨酒芳冽、名花鮮妍、招魂一祭、哀榮斯全、惟爾毅魄、尚桓桓然、風馬雲車、實來饗旃、

▲**馮總司令**　維中華民國十有七年八月一日、國民革命軍第二集團軍總司令馮玉祥、謹派代表熊斌、以革命敬禮、致祭於陣亡將士之靈曰嗚呼、軍閥肆虐、荼毒生靈、天地睢剌、戰血猶腥、懿惟黨軍、累年經武、服膺主義、誓誠羣虜、當其決戰、奮不顧身、前仆後繼、取義成仁、卒挫兇鋒、望風解體、壯士挽河、甲兵頓洗、關內遺孽、行將肅清、追懷義烈、淚海爲傾、奠定方輿、芟除障礙、泱泱新都、跨越六代、內難雖夷、外患猶深、爲國禦侮、雲馬其臨、共弔國殤、神旗飄舞、丹誠不沫、幸歆芳杜、嗚呼尚饗

▲**蘇省指委會**　維中華民國十七年八月一日、江蘇省黨務指導委員會代表全省黨員、謹以鮮花清酌之儀、敬至革命敬禮於北伐陣亡諸先烈位前而告之曰、莽莽神州、卿雲黯黯、鐵血玄黃、明恥教戰、誓師北伐、初入湖湘、孫吳懷懼、我武維揚、立馬匡廬、投鞭江漢、米壁東南、光華復旦、紬繿旌旆、順流而東、救平皖浙、收復滬淞、逆燄橫飛、孫張勾結、威脅首都、既危且迫、繼我將士、披髮纓冠、擢堅拔敵、苦戰龍潭、風雨雞鳴、江天如墨、奮往直前、死生一德、二期北伐、矢勇矢忠、奮鬪致力、相率圍攻、濟案橫生、東矮肆虐、砲艦機槍、武力侵略、事以鎮靜、公諸輿情、挽強爲弱、公理終伸、遺大投艱、見危受命、齊魯滌平、幽燕奠定、北伐遺志、於焉成功、實施訓政、在指顧中、革命之花、先烈之血、建設完成、後死有責、民生樂利、民族精神、孫文主義、一貫惟仁、世界大同、無爭無治、時代前趨、永攜英式、蘇省同志、仰之彌高、鮮花一束、敬禮英豪、尚亨、

追悼陣亡將士之第二日
京外各地情形

二日追悼陣亡將士會、由何其鞏主祭、政界民衆到者甚多、（本報二日北平電）

國民革命軍陣亡將士追悼大會、一日上午在西北公共運動場舉行、到機關團體七十餘、羣衆約五萬人、（本報一日開封電）

東方社一日福州電　北伐陣亡將士追悼大會、從本日起、舉行三天、

國民革命軍陣亡將士追悼會一日上午八時在海子邊舉行、總部派榮鴻臚致祭、布置極形莊嚴、各機關各團體以及陣亡將士家屬在省者皆踴躍參加致祭、並贈花圈及輓聯、全市俱下半旗、幷有飛艇汽車散發傳單、（本報一日太原電）

閻錫山前午抵晉
病愈仍即赴京

閻總司令三十一日上午一時抵太原、祕書長賈景德副官處長陳琯智隨行、（本報卅一日太原電）

國府電閻、慰問病狀、聞閻病愈、仍即赴京、（本報二日北平電）

路透社二日北平電　閻錫山由太原電甯、請病假一星期、

戴季陶促閻赴京

戴季陶一日電太原閻錫山、促病愈即來京、並電復行期、（本報二日南京電）

呂榮寰電奉報告
勸張早日易幟

張學良代表呂榮寰二日電奉、報告與國府接洽圓滿情形、並勸張早日改懸青天白日旗、（本報二日南京電）

林權助日內到奉、外人對林此行甚注意、（本報二日北平電）

國聞社二日北平電　此間一部人因張學良無第二步表示、對奉仍懷疑、日方宣傳張與日拉攏借款、而張則極力否認、謂從不借日款、但預料東省問題、遲早必決、

關內殘敵實行肅清
張褚聞風先逃

傳張宗昌褚玉璞因國軍實行肅清工作、已自動宣布出走、（本報二日北平電）

軍訊、白部在塘沽獲直魯軍鐵甲車一列、（本報二日北平電）

全國民用航空會議
定名中華航空協進會
京粵豫設三特區分會

全國民用航空聯席會議、二日上午七時開第一次正式會議、出席中國航空同志會曹寶清凌鄂蓀錢昌祚、粵航空救國同志委員會馬超雲陳際熙、河南航空協進會趙守鈐史書等、代主席趙守鈐、議決、一、統一名稱、定名爲中華航空協進會、二、統一組織、共分三級、甲、（此下電文有脫漏）……及區分會、以地方社會事業發達情形定之、丙、分會均取委員制、亦得參酌地方情形、三、區劃特別區分會、南京爲第一特別區分會、廣東爲第二特別區分會、河南爲第三特區分會、四、決定各會職員人數、甲、中樞執行委員十五人、由三特別區分會各選五人充任、監察委員五人由三特別區分會各選一人、中央及政府各派一人、乙、特別區分會執行委員九人、由各特別區分會自選充任、監察委員三人、由各特別區分會自行選出二人、餘一人由地方政府選派、（本報二日南京電）

全交會議參考文件
北平舊外部檔案已運京
各省紛電報告派定代表

粵政治分會及省政府電派周鍾岐、鄂省政府電派熊亨靈、湘省政府電派粵漢鐵路局副局長龍瀚英、晉省政府電派潘連茹、代表出席全國交通會議、（本報二日南京電）

大陸報一日南京電　交長王伯羣在北方勾留兩星期除視察交通狀況之後、已返首都、帶有北平舊交通部檔案共一百二十箱、預備本月十號開交通會議參考之用、交通會議地點已定金陵大學、各省出席代表將以各大旅館爲招待所、一切籌備、正在積極進行、

軍會召集要塞會議
鞏固京畿江防

軍委會爲鞏固要塞起見、二日召集要塞會議、到吳淞江陰江甯等要塞司令、聞關於鞏固要塞、已議有具體方案、頗爲縝密、（本報二日南京電）

裁兵建國宣傳會議之通電

▲**南京來電**　各報館均鑒、民國肇造、十有七年禍亂相尋、迄無甯日、追求原始、擁兵自私之軍閥實爲厲階、今者北伐告成、殘敵肅清、訓政開始、昇平可期、吾民呻吟於暴政之下者、當可獲復其生機矣、惟實施訓政、首在裁兵、期於完善、必遵循總理確定之兵工政策、方能行之有效而無弊、本會議爲求普遍宣傳、喚起全國民衆之意與援助起見、經於敬日在首都舉行裁兵建國宣傳會議、一致決議、一面呈請中央五次全會統籌裁兵具體方案、迅速實行、一面通告全國各黨政軍宣傳機關及各民衆團體、共同主張、務期促成裁兵實現、爲訓政實施闢一坦途、同時更爲忠勇賊殺之武裝同志謀正當之生產事業、以遂本黨救國救民之本意、黨國前途、實利賴之、特此電達、敬望努力、中國國民黨中央執行委員會宣傳部、軍事委員會政治訓練部暨各級政治訓練部裁兵建國宣傳會議東印、

葉楚傖辭中宣代理部長

代理中央宣傳部長葉楚傖前曾迭請中央辭職、迄未照准、茲因戴部長業經返都、部務主持有人、一日特呈請中央執委會辭職、並請戴部長即日到部視事、（本報二日南京電）

中英甯案解決期近
一切懸案均將談判

電通社二日南京電　關於甯案之中英交涉、現正由藍溥森公使與三外長進行、近可圓滿解決、本日由外交部正式發表、王外長言、希望乘此機會、並解決中英間諸懸案云、

電通社二日南京電　王外長本日與記者團定期會見、發表如下、一、美政府對撤消領事裁判權事、至今尚未有何表示、二、中美改訂條約交涉地點、國府希望在京交涉、三、日政府對東三省、山東問題及廢約通告之正式復文、刻尚未到、四、對意比班葡各國開始改訂條約交涉、已由外部電告、但皆未得覆、

陸海空軍撫卹條例
國府昨日公佈

國府二日公布陸海空軍戰時撫卹暫行條例、共計二十六條、平時撫卹暫行條例、共計十二條、（本報二日南京電）

救濟察綏災黎辦法
閻總司令請撥附賑

閻總司令爲察哈爾綏遠等地連年災旱、電請宋財部長飭將海關附加賑款及交通路電郵航附加捐兩項各撥若干、並酌給幣款、以資救濟、（本報一日南京電）

蔡元培孔祥熙組織旅京晉北籌振會、會址設第三集團軍駐京辦事處、（本報二日南京電）

何成濬點驗直魯降軍

何成濬一日赴懷柔、點徐源泉部、二日赴密雲、即晚回平、（本報二日北平電）

十七軍由滄州開魯
肅清魯東殘敵

中央社二日南京電　十七軍副軍長昨由前方回京、所部已奉令由滄州開拔、歸方鼎英指揮、肅清魯東一帶、

中央社二日南京電　四十軍代軍長毛炳文一日由滄州起行回京、

劉峙改就第一師長

▲**徐州來電**　各報館均鑒、案奉總司令蔣七月日電令開、任劉峙爲國民革命軍第一師師長等因、奉此、遵於本日在徐州敬謹就職、同日解除國民革命軍第一集團軍第一軍團總指揮兼第一軍軍長職、謹電奉聞、劉峙呈叩東印、

李生達升任第五軍長
十五師長改段樹華充任

第十五師師長李生達升任第五軍軍長、遺缺以段樹華充任、（本報三十一日太原電）

二集團軍特別黨部常會

二集團軍特別黨部常會、決議、一、呈請中央從緩改組、二、發給黨證、三、各軍黨部暫停活動、（本報一日開封電）

農部添聘設計委員
專家六人

農鑛部添聘設計鑛業專家張連科史維新棉業專家孫恩麐、林業專家韓安李大、獻農業專家姚傳法等六人爲設計委員、並爲該部技正、在農務司辦事、（本報二日南京電）

大學院起草中小課程標準
組織起草委員會

大學院組織中小學課程標準起草委員會、二日發表胡叔異等十七人爲聘任委員、普通教育處長及科長文化事業處長及科長爲當然委員、普通教育處長及科長爲常務委員、（本報二日南京電）

平市指會登記展期

平市黨務指委會登記、展期七天、（本報二日北平電）

馮玉祥向中央報到
並參觀中央黨部各部

馮總司令二日上午參與追悼陣亡將士大會後、十時許偕祕書長黃少谷及中央監委郭春濤乘汽車赴中央黨部報到、因此來係應中央電召也、抵黨部後、由于委員右任朱委員霽青招待、談話甚歡、復由于朱兩委員導引參觀各部、馮總司令態度和藹、精神飽滿、每到一部一處、均親投名刺、以示敬意、參觀畢、仍乘原車返鼓樓醫院行轅、（本報二日南京電）

蘇省政府一零二一次會議

蘇省政府二日開一零二一次會議、出席葉楚傖張乃燕陳世璋高魯陳和銑、主席葉楚傖、討論、一、審定江蘇省文官保障條例及蘇省查驗官吏吸食鴉片章程案、決議、推高魯陳和銑葉楚傖茅祖權審查、由茅委員召集開會、二、張乃燕等報告審查江蘇省縣長考試事務所章程及江蘇省縣長考試資格審查委員會章程結果、祈公決案、決議、修正通過、三、灌安汪縣長陷匪被捕、獲會匪王培科訊供不諱情形、可否即予槍決、乞電示遵案、決議、交民政廳迅行核復、（本報二日南京電）

粵西區善後會議開幕

西區善後會議一日開幕、陳濟棠主席、宣布開會詞、請一月內當肅清賊匪、實施建設、（本報二日香港電）

豫指會取締違背黨義教育

豫省黨指委會通令取締違背黨義教育、會同教廳檢定各校黨義教師及訓練主任、（本報一日開封電）

浙省政府一四一次會議

戊辰社二日杭州電　今日省府開百四十一次會議、到委員蔣伯誠雙清陳企懷程振鈞蔣夢麟馬寅初陳其采七人、朱家驊莊崧甫請假民廳代表楊子毅列席、討論事項、一、省黨務指導委員會函、爲核定之各市縣黨務經費撥充不足額時、請飭各市縣政府設法暫墊、另行撥還、並希見覆、議決、交財廳核辦、二、祕書處科員陳樹基呈復、奉令復查定海縣長被控各款情形、議決、交民廳核辦、議決、爲共黨計畫破露、擬遂將議事日程變更、三、省立圖書館請將十六年度下半年售書款印行藏書案、浙江大學校長提議、議決、通過、四、蕭山縣呈復、該縣請加增置產捐充教育經費係照九年成案、一律加倍徵收、各公團並無反對表示、應否照准、浙江大學校長提議、議決、交財廳復核、五、海門海禁總局被兵匪搶刦案內損失存局現款、茲經體察情形、分別擬具辦法、請核議案、民政廳長提議、議決、照辦、六、浙江省各縣治蟲委員會章程案、建設廳長提議、議決、通過、七、平陽縣呈擬管理公款公產委員會函、擬征收帆船水腳捐案、財政廳長提議、議決、通過、八、栽種罌粟地畝充公辦法審查報告、法規審查委員會報告、議決、通過、九、修正浙江省廣告捐章程審查報告、法規審查委員會報告、議決、通過、

諸暨縣城已閉四日
共匪因陰謀破露圖暴動
匪首已獲省府派員往查

戊辰社二日杭州電　諸暨共黨計劃破露、城門已閉四日、省府得信、現已派員往查、

戊辰社二日杭州電　諸暨縣黨務指導員邊奎及其弟邊世民、皆共黨要人、邊世民本爲中區學校教員、其妻亦共黨分子、此次邊奎奉省指會指派到縣後、即令其弟邊世民定期發難、世民商之其妻、妻謂此事太危險、勸夫不可爲首、世民因藉故推托、事爲邊奎所知、報告上級共黨機關（聞在杭州）上級共黨執行委員特派二人馳赴諸暨邊世民家、令世民將其妻立予槍決、並告世民、如不忍執行、即將世民及妻兩人同時處死、世民懼、遂將其妻鎗斃、縣政府聞報、立調省防軍到邊宅搜捕、而世民已逃、惟獲得共匪證據多種、皆與邊奎有關係、於是將邊奎拘逮、密審數次、供出共黨進行計劃、因有他項關係、其詳尚難宣布、

戊辰社二日杭州電　諸暨自縣黨務指導員邊奎被捕後、共黨知預定計畫破露、因積極圖暴動、方縣長令自二十九日起、將城門關閉、惟東門每日開放二次、民間恐慌萬分、

杭州共黨暴動計劃敗露
主犯已被逮捕正審訊中

戊辰社二日杭州電　杭州共黨圖暴動、第一步定今日進行、計劃破露、主犯爲縣黨務指導員廖慶鏡潘擘珂、當被特區逮捕、現正在審訊中、

浙東防軍增厚兵力

戊辰社二日杭州電　浙省共黨、近甚活動、蘭溪壽昌交界、共黨依然蠢動、騷擾隣里、蘭溪湯溪交界、亦有共黨蠢動、省府決增加兵力、以防不測、

戊辰社二日杭州電　近日遂昌與龍遊接境處、發生共黨放火殺人暴動事件、初三四百人、現嘯聚近千、龍遊縣長裘由辛已調警三哨、前往龍游邊界截堵、並已請省防軍蔣團長、由衢龍二路進剿、

蔣伯誠將出巡甯紹
已定明日啓程

戊辰社二日杭州電　代理主席蔣伯誠定四日出巡甯屬、

浙省籌組裁厘分會

戊辰社二日杭州電　浙省預備組織裁釐分會、俟京裁釐會案件到浙、卽行成立、

閩台伏制實行廢止
八月一日起改用大洋

東方社一日福州電　福州沿用數十年來之台伏制度、截止七月三十一日、已照三月閩省政府之布告、實行廢止、今後將用大洋制、

各方雜電

中大前次招考三縣教育局長、現已錄取、金應之爲溧陽局長、李誠爲儀徵局長、王蘭生爲東海局長、（本報二日南京電）

衛戍部定十日起、職員一律着中山裝、（本報二日北平電）

二日下午、各界濟案後援會招待新聞界、交換意見、（本報二日北平電）

北平九校推傳存周等代表、二日由平赴京、謁蔡元培、接洽九校事、（本報二日北京電）

閻下令、各軍官外出、不准隨帶馬弁護兵、以示平民化之精神、（本報一日太原電）

國聞社二日南京電　當局以[illegible]新[illegible]報言論不當、今日下午、由公安局將其查封、

戊辰社二日杭州電　奉化焚殺專湖居民案內要犯陳阿茂（卽周阿玉）王友法（卽吳德友）馮丁法（卽吳阿郎）徐世雲（卽周文玉）四名、業經偵緝隊在新江天輪上查獲、現已訊供確實、抄出木壳槍手槍等兇器、昨四屬勦匪指揮官王文翰電呈省府請示辦法、省府判令將該要犯等押赴犯事地點槍決、

戊辰社二日杭州電　市公安局已革職偵緝隊長滕瑞祺、經軍法會審覆判處九個死刑、執行一個死刑、閩省府已於今日會議時批令照准、

大中社一日開封電　昨日下午、各界假省府平民公園舉行聯歡大會、到萬餘人、各廳院報告近月工作經過、

財委會邀集銀行公會總商會、認銷軍事善後公債、數爲一百二十餘萬、（本報二日漢口電）

財廳設裁厘討論會、推楊澧夏賦初賀錫璟起草簡章、（本報二日漢口電）

一日二日到襄水三丈、（本報二日漢口電）

鄂省政府一日通過省銀行組織大綱、（本報二日漢口電）

武分會工程委員會二日函漢口水電公司、接洽創辦武昌自來水、（本報二日漢口電）

第三集團裁兵八萬
閻錫山招待北平記者
裁兵於四十天內辦竣

北平通訊、今日（念八）上午十一時、平津衛戍總司令閻錫山、在衛戍總司令部接見中國記者談話、並備有茶點、座位卽設司令部大廳、由冀貢泉孫九鍛等分任招待、十一時三十分、閻尚未到部、部內接東四七條閻寓來電、日使芳澤復至、故閻氏謂英使藍博森訪閻甫去、須略遲到來、冀孫二人、分以此意向各記者報告、並請原諒、旋謂本日總司令擬與各位隨時談話、如有要詢問之事件或問題、請先用紙錄下、彙齊後、以便一一答復、較臨時發問爲便利、衆卽分頭各書所欲問者、一一交與孫九錄手、未幾、冀孫招呼先入座、坐喫茶點、十一時五十分、閻氏方到部、入室小憩、卽於十二時偕潘連茹李慶芳等出見、閻身着白夏布衫、面較前爲豐滿、與各記者一一頷首爲禮、狀殊和藹、入座後、由某秘書持各記者所詢問各條、逐一讀與閻聽、閻卽逐條答復、蓋因閻目力不足、不能看小字、且其時未帶眼鏡也、直至十二時四十五分方退、茲撮要記述問答、（記者問閻答）各要點如下、

問、總司令赴京行期定否、答、原擬隨蔣總司令前往、嗣因蔣令暫留北平、候電再往、適舊疾復發、不便乘車、乃決定俟蔣總司令來電、卽取道海路首途、現因李總司令李主席及戴季陶吳理卿兩先生邀余同行、故又定乘京滬車輛前往、車輛如能備好、明早卽可成行、

問、此次赴京係出席他會議乎、又對第五次全會曾預備何種提案否、答、余非中央執監委員、當然不出席第五次全會、惟預備出席於各總司令所舉行之各種會議、至對第五次全會、余亦無何等提案、

問、今晨英日兩使訪總司令、談話內容如何、答、英日兩使所談、純係友誼上之應酬、兩使因聞余將赴京、故來晤談、內容無可宣布之點、

問、英日兩國公使今日訪總司令、其對於北平地方治安問題有所詢問乎、答、亦曾詢問及此、惟余離平後、關於地方治安、已令朱參謀長（綬光）代行處理、所有總部事務、概由朱參謀長代拆代行、

問、各總司令裁兵方案、將來何時實行、答、裁兵方案經大會通過後、當然卽實行、且未議決之前、現在各集團已實行裁兵、以第三集團言、其應裁八萬、現已從編制方面、先裁三萬、行且辦竣、尚有五萬、擬分兩期裁、預定四十天內卽可辦了、裁撤以後、第三集團、還存十個師、並取消總指揮名目、

問、救濟北平貧民生活、極關重要、現在能否多設工廠、答、救濟事業、無論何人、均有責任、余意當以政治力量來辦理、則各方都有辦法、

問、總司令是否贊成國民會議、答、國民會議是先總理遺囑所昭示的、乃本黨建國的一個樞紐、當然贊成、

問、現爲修改不平等條約問題、對日外交形勢頗顯緊張之勢、總司令可否於能宣布範圍之內、略告新聞界一二點、以慰輿情、答、關於外交問題、當然由政府外交當局主持、兄弟尙未接到何等電報、至於外間所傳緊張一層、今早亦曾與日使談及中日人民本極親善、甚願雙方努力、使不至於緊張、

問、太原政分會何日成立、答、早擬成立、惟因兄弟打戰在外、未能舉行宣誓、歸太原時當補行之、

問、衛戍司令部曾公函通知停止檢查新聞、現時公安局復行檢查、新聞界同人希望維持原函效力、答、早已命令停止、當再通知公安局照辦、

問、山西此次作戰犧牲不少、其概數如何、答、負債三千萬、死亡武裝同志二萬餘、

問、熱河情形如何、答、漸歸平靜、有時先頭步隊小有衝突、亦無大關係、

問、總司令對於考試有無具體計劃、答、考試爲五權之一、[illegible]灌憲法、當[illegible]兄弟在山西[illegible]多年、山西省所有任用官吏、均經過一定考試者、

問、肅淸關內歸誰負責指揮、答、歸白總指揮崇禧負責、

問、對於關內關外有何意見及辦法、答、對關內主肅淸殘餘部隊、維持地方治安、對關外主促成統一、對建設新北平方案如何、可得聞乎、

答、諸公希望我建設新北平、我有一個譬喻、如同使裁縫做飯一樣、諸公之希望終必失望、我若承受此希望、則等於冒牌、何也、因衛戍司令責任是在和平接收平津、此後本無設立之必要、卽使暫時存在、亦不過不使衛戍區內發生暴動之簡單責任而已、各守職權、卽國家秩序、此點不可亂了、

問、對於建設新的國家、有何意見、

答、此問題甚大、頗難答覆、鄙意以爲新是要由心上發生一種眞力量、一般人之行爲、根諸政治、而政治之良否、根諸執政者之心理、舍行爲而徒在語言形式上作新、非徒無益也、心理建設、惟總理獨到、國民黨當先體總理之意、以廉潔政治與人民相見、能作到此、則新之政治已有美麗堅固之基礎矣、否則穿洋服的貪官污吏、與穿補掛的貪官污吏、何以異乎、以舊的言詞欺人爲劣紳土豪、與新的言詞欺人之劣紳土豪、又何以異乎、建設新國家、千頭萬緒、歸納言之、在新的行爲、而不在新的形式、而行爲乃心理與方法二者相合而成、古人所謂生於其心發於其政是也、必須有建設新國家的心理與方法、始能發現建設新國家的行爲也、

問、禁貼標語有何意義、

答、兄弟非獨不反對標語、且爲重視標語者、十年前曾在山西大貼標語、城貼市貼、村貼巷貼、有刻之石碑者、有製諸鐵板者、兄弟深知政治與人民接觸、舍語言文字之外、更無他法、而簡單之語言文字尤爲扼要、此次來北平時、恐因貼標語惹起糾紛、故一時不許爲之、非反對之意之、

問、山西前受政治會議之委託、將試行三民五權、政治方案亦已擬好、可否宣布、

答、誠有之、前在山西曾召集多人、逐日開會討論、時經兩月、業將方案擬就、現正在修正中、修正之後、可以宣布、時有某記者遞一手條、請總司令維持舊道德舊文化、並維持鐵路交通、閻閱畢、沈思有間、遂發言謂、關於舊道德與舊文化、當余在山西時、因有主張打倒舊文化者、余卽發一問題、謂舊文化與舊道德、其範圍如何而定、吾人須能確定其範圍、然後能決定何者決打倒、何者不宜打倒、此問題迄今尙無人爲正確之答案、且以余觀之、今人所謂欲打倒者、然必爲舊道德舊文化、乃舊道德與舊文化之「病」而已、至余對交通、甚爲注意、必竭力禁止軍人扣車、至此、復由各記者口問、

問、外傳北塘塘沽有軍事行動、確否、

答、並無軍事行動、兩地在衛戍區域中、無此報告、如有之、則兩小時電卽到來、

問、奉代表接洽情形如何、

答、奉天代表約明後離平、蔣總司令另指定代表接洽、其詳細情形、不可得知、但知彼方盼統一甚切、

問、烟臺易幟事如何、

答、此事係張宗昌部下所爲、不致擴大、

問、肅淸關內工作事如何、第三集團何部加入、

答、第三集團軍加入者爲第三、第六、第十五三軍、軍事方面、由白總指揮負責、

問、外傳第二集團軍在南口、留有部隊、確否、

答、第二集團軍在南口未留有軍隊、外傳不確、

閻至此復再三詢尙有話問否、見無人起問、方鞠躬而退、時已十二時四十五分、閻與人談話、極謙和懇摯、操純粹之山西話、聽衆每有不神了者、閻頻頻問諸君已將余所說聽明白乎？否則可再重述一番云云、又閻於事前曾預備一演說稿、嗣報告山西參加革命經過、昨因時促、未及當場誦述、茲錄如下、（未完）

日軍鐵蹄下之濟南
難民達十萬名以上
華人被錮者十九人
魯豐紗廠忽被搜查

濟南快信云、自濟案發生以後、最令人觸目驚心者、卽爲濟南之難民、據慈善團體之調查、濟南居民十之八九賴各善團所放之紅粮、以維持生活、除流離四方者外、目下濟南之難民、仍在十萬以上、一月以來、由上海濟生會駐魯辦事處資送回籍或南下之難民已達兩萬餘人、皆係由濟生會護送至崗山、轉搭火車南下、其殘廢及受病者、則由濟南乘洋車汽車小車等赴崗山、濟生會會爲照大批照片、爲狀至慘、令人目不忍睹、濟生會又在三空橋、設置收容所、以收容無家可歸之老弱婦孺、長者令其作工、幼者令其讀書、每人每日小米飯兩頓、黑饅饃一斤、作工者加倍酌給酬資、所內並設立醫院、以便代難民治病、刻下入所難民、約七百餘人、濟生會現在又資送高等難民、凡蘇閩浙皖贛等省人、無力回籍者、一律代購車船等票、遣送回籍、並每人給大洋四元、以作另用、又國民政府所辦之直魯賑災會、亦撥一萬元、賑濟濟南難民、係由維持會代放云、（二十九日）

又泰安快信、據濟南歸客談、五三慘案以後、日軍仍陸續逮捕華人不已、據確實之調查、除被日軍捕去無下落及已釋放者外、現爲日人所押者共十九人、計爲李玉桂馬太平毛治棟、（國軍師長）陳波李仲模孫振東劉世傑劉方之葉桐王金鐸關兩田邢殿武孟慶才王春霖王仁忠宮維聖王仲裕（黨員）勞丕武李學文、鞏方動王迺琦胡振連潘斌張雲鳳趙麟祥陳禹園王秀同聶冠三陳少祥鹿德亭邢鳳翔丁鯉庭高紹德其家屬報告前後經濟南維持會交涉釋放者、共十五人計爲李子林被日軍捕去、而查無下落者三人、計爲畢德凱路道德錢文燦、又聞毛治棟王仲裕二人、有將釋放消息云、（三十日）

又濟南快信云、據洛口來人談述、七月二十八日下午一時許、突有大批日本憲兵多人、包圍林家橋魯豐紗廠一帶、大肆搜查、當捕去男工王鳴周（十七歲）女工魏玉薪李張氏等三人、聞因在王魏李等家宅搜出之排日宣傳品、內有救國小調、報仇歌、排日小調及大比傳單、傳單內容係主張懲辦五三案之罪魁福田、撤退日本在中國軍隊、打倒日本帝國主義、賠償五三以來各界所受的損失、收回濟南青島及膠濟路云、（三十日）

又濟南快訊云、二十七日夜十二時許、突有土匪六名、闖入緯四路三大馬路迤北路東福德里日商淸野洋行內、意圖行搶、日人淸野逮吉、欲鳴笛呼警、土見匪勢不佳、當卽將淸野用刀砍斃、淸野所用之華僕徐德先張福堂二人、亦被砍受重傷、土匪等卽分別逃去、事後商埠二區聞訊趕至、一面將徐張二人、抬往醫院救治、一面報告警察總局捕獲正犯二名、一名金文卿、長淸縣人、一名溫仲華、商河縣人、刻正在嚴緝餘黨中云、又聞淸野氏共被傷十五處、一說淸野氏・雖名爲土產商・實則常暗中租給土匪槍枝・此次被匪砍死・似與租槍事有關云、（二十八日晚）

全國航空會議開幕
昨日起正式討論提案

南京快訊、全國民用航空聯席會議於昨（一日）日早八時舉行開會式、到中央代表葉楚傖、國府代表鄭兆熙、軍會代表張元祜、及各來賓等數十人、主席曾實淸、司儀趙英奎、奏樂行禮、開會、首由主席致開會詞、略謂今天本會開幕、承各位來賓踴躍參加、非常榮幸、只以今天開會地方甚多、尙有許多領袖同志、不能到會指教、誠有遺恨、本會係中國航空同志會廣東航空救國委員會河南西北航空協進行會等三團體所發起、意在本總理航空救國之遺教、從事航空事業之提倡與改進、所有航空各種保護法規及進行計劃、均須詳密討論、有待呈請政府公布、此乃本會召集意義、今各國海陸軍航空及民用航空、均極發達、且其器械之精神研究、眞有一日千里之勢、但觀我國則不如人遠甚、處茲時勢、軍用航空、固極重要、而民用航空、亦不可輕視、故今此會議專重民用航空之討論、以促其發展云、次中央代表葉楚傖訓詞、略謂中國航空事業、極稱幼稚、所有機器、均係舊式、且數量亦少、那堪與各國比較、但雖以極少數之飛機、而在中國革命時期、很有一段歷史、雖不敢云偉大成績、亦可引爲告慰之點、還望各位本總理航空救國之遺訓、從事努力、造成飛機的中國、這種責任、不是少數人所能負担、全望航空界全體同志担負起來、航空事業之發展、須有提倡及實施者、乃能實現、但提倡者、不必定要有技術、只須有航空之興趣足矣、現在我可爲大家介紹兩位提倡家、一是吳稚暉先生、對於航空非常注意提倡、每遇人言、離不談及航空者、並盼以中國航空化、再以航空力量制勝一切帝國主義者、二是張靜江先生、亦是非常注意提倡者、他的方法是初用區與區實驗比較、然後擴大全國各區、共同比較、以促其進取心思、對飛機取用煤油量極多、只須先造成煤油國家、而於飛機購取、可無問題、現在全國既有中央河南廣東各處同志之熱心努力、再望以國家力量及提倡技術同志三者、合力共謀、造成飛機的中國、當意中事云云、再次軍會代表張元祜訓詞、略謂世界文明、科學進步、兵器之鑄造、日新月異、在戰時兵器之最有用者、莫如飛機、自歐戰後各國對於航空一端、尤力圖發展、竟能擲極大重量之炸彈、現在中央軍會、亦有計畫、將航空發展起來、至如民用飛機發達起來、交通更稱便利、如極小數之金錢時間、可得極大度之效力、人民誰不樂此、立時雖爲民用、然在戰時、當可作備戰之用、其府代表及各來賓、均有訓詞、演說詞長從略、繼中國航空同志會代表凌鄂孫廣東航空救國會代表陳際熙河南航空塲進會代表史書等、對各該會務報告甚詳、末由主席答詞、攝影茶點、散會、茲定於今早八時起正式討論提案云

七軍一部開鄂西
十八十九軍赴鄂北剿匪

漢口通信云、昨日（二十九日）漢口方面、頗有徵集民夫之風說、多方調查、聞係七軍及十八十九兩師同時奉命、約各有若干隊伍、卽日將分向鄂西鄂北兩方進剿土匪、並封有輪船若干隻備用、總動員令昨日始下、限期將鄂西鄂北一帶土匪肅淸、同時或與所謂統一鄂西或鄂北政權、有幾許關係、查鄂西之宜昌駐防者、爲劉和鼎獨立第八師、又宜都一帶駐紮者、爲四十三軍李燊之部、甚傳楊森劉存厚吳心田等、近復合力擁吳、（佩孚）某軍頗有通緝謠言、故楊劉等力圖東下、故此間開七軍若干到鄂西云云、至鄂北方面、昨奉命剿匪者、爲十八十九兩軍之一部、大致均由水道出發、確係奉有剿匪之重大使命、查現在駐紮襄樊重鎭者、爲南路軍岳維峻部、岳本人尙在駐馬店、據報載該部應早奉到馮玉祥轉到軍委會命令、（卽軍委會據武漢政治分會轉據鄂省政府之呈請、着卽將鄂北政權交還鄂府）、查軍委會及馮氏均令出惟行、岳氏亦向服從中央、當已爲交還鄂北政權之準備矣、

蘇省府會議

南京快訊、江蘇省政府委員會、於八月一日開第一百一次會議、紀出席委員茅祖權、陳和銑張乃燕張壽鏞高魯陳世璋、主席茅祖權上午八時四十分開會、主席恭讀總理遺囑、其討論事項如下、討論事項、一、陳委員彙建設廳長世璋提議、擬請荐任武同舉爲建設廳第二科科長新公決案、（決議）通過、二、何委員彙農鑛廳長玉書提議、請將蘇州前省立第二工場房屋、撥充江蘇省農具製造所工廠案、（決議）交建設農鑛兩廳會商辦理、三、財政廳呈爲遵令彙編十七年度省地方預算草案、請鑑核賜提預算委員會、四、土地整理委員會呈爲秘書朱宗良一再辭職、請辭懇切、經議決轉呈省府、新示遴案、（決議）照准、所遺秘書職務派總務科長于定暫行代理、五、金交涉員呈爲浚浦局總工程師一職、預備將來任用華籍人員、酌擬考試計劃、先請鑑核備案、（決議）交建設廳核議、九時三刻散會、

各地新聞

蘇州

◻前日夜突然戒嚴

前日夜間、軍警當局、突然宣布特別戒嚴、城門提早關閉、頒發臨時緊急口令、十時後城內斷絕交通、城外馬路、查察尤嚴、尤注意身着軍服者、民間事先毫無所聞、故當時不免羣相猜疑、嗣悉突然戒嚴原因、係無錫縣之總工會、被人在淞滬警備司令部指控陰謀反動、經錢大鈞司令電令駐錫三師第二團查辦、經會同偵緝長派隊、捕獲該總工會總務部長楊祖鈺、副委員長葉桐侯兩名、於前日下午三時許、自錫押解來蘇、解送第三師師部、蔣代師長適因公赴滬、由黃參謀長略訊一過、卽發交衛兵室嚴行看管、爲鄭重地方治安計、爰與市公安局會商後、宣布臨時特別戒嚴、昨悉楊葉二人、已由師部派副官率帶兵士四名、乘頭班車押赴上海矣、

◻追悼大會第二日

本邑各機關團體暨民衆、於一日上午八時、在公共體育場、追悼國民革命軍北伐陣亡將士、已誌昨報、昨日爲追悼大會第二日、各籌備委員、仍先時到會、照料一切、上午八時開祭、至十時爲止、各界及民衆致祭者、均隨到隨祭、儀式亦不一律、有獻花者、有奠酒者、有一鞠躬而退者、而與祭人數、亦不及第一日之多云、

◻進行建築虎邱路

兵工建築虎邱路、業經勘定路線、並擬具計劃、經錢大鈞軍長察閱後、復准照原定計畫進行、柳士英工程師自滬返蘇後、復將勘定路線、重行詳勘、爲改少市民之紛擾、避免拆除民間房屋墳墓等、故不免略有變更、現確定之路線如下、甲、第一路線、由五龍路苦兒院後面起、經湖田上、吳涇浜、冶坊浜、東莊橋、沿路軌南向西行約一千尺、北折越鐵路、經周家墳、循原有石子街、從淸節堂後面出望山橋之東、直達虎邱、計長一萬五百餘尺、乙、第二路線、利用原有五福路之留園馬路、出永善堂之西、尋原有石子路舊跡、取道鶴橋西、十五莊東、於八十九號電杆處、越鐵道路軌、與第一路線連接、至工程計劃、決定分爲四期、第一期築煤屑路、就目前之需要、先築七丈寬之煤屑路、祇求堅結平坦、不求美觀、第二期築公園路、築橋樑、劃中央二丈四尺爲公園道、植邊石電杆、路面仍鋪煤屑、以作行人道之用、第三期拓寬路面、遂面拓寬爲十丈、以爲添築行人道之預備、並將栽植公園道之樹本、移植兩旁、同時將公園道改鋪草坪、植短樹、置路椅、兩旁並繞以短柵、以完成中央部分之公園道、第四期埋陰溝、築行人道、改鋪路面、俟該路交通繁盛、兩旁房屋建築、自有添設行人道之必要、同時亦應改善路面、或改築柏油路、或鋪沙石、其草坪及路道樹、亦於此期栽植整齊、所需經費、自第一期至第四期、共需十三萬九千六百元、現先自第一期工作至第三期、總計需銀四萬九千七百元、爲目前所需要而不可緩者、劃由市政處積極籌劃、至築路日期、尙未確定、錢軍長定二星期後派兵工來蘇、當俟兵工到蘇後、始能確定興工日期

崑山

◻實行徵收建設費

崑山縣政府屠宰稅征收所、前奉建設廳暨教育管理處、令屠宰稅加徵建設費、每豬一頭、加徵洋一角、嗣因各商以生意淸淡、請求免徵、故遲未征收、玆縣政府續奉省令、限昨日（一日）起實行徵征、計鮮豬一頭、加徵建設費洋一角、羊每頭加徵建設費洋八分、縣府奉令後、業已通知各肉商、並布告週知、

◻追悼陣亡將士會

本邑各機關法團、於一日上午九時、在孔廟開追悼陣亡將士大會、參加者有駐崑第三團全體官佐、公安隊公安局水警局民衆等千餘人、先鳴砲三十三響、主祭縣指委常務王一方、行禮如儀、各機關代表相繼演說、末高呼口號、卽列隊遊行、至縣府前分頭而散、各商號及各機關學校、均下半旗、以示哀悼、

淸江

◻長班小輪可暢行

淸鎭長班小輪、因河水淺涸、久已停駛、商旅困苦、不堪言狀、連日以來、運河水勢、頓然陡漲、據河務人員言、漲有一丈有奇、水極混沌、淸江各輪局迭電鎭局報告、僅於昨日開到、惟此間各輪局、因班次未穩定、或遲或早、正式班期、尙未通告、

嘉興

◻除螟會會議除蝗

嘉興除螟會、因螟虫發生、特於日昨下午、舉行臨時會討論辦法、當決定先行收買、每只五文、先購四十元、每只二文、再購二十元、一面刊佈便治蝗圖、分發各區、勸農民勤於捕捉、

◻警所長取締船娘

縣警所長蕭樹輝、因東門一帶、船娘充斥、往往成羣結隊、沿途兜攬顧客、殊於風俗有關、且於觀瞻不雅、故已頒給佈告、禁止沿街兜攬、以維風化、而重秩序、

嘉定

◻漁婦賣蛙遊街

靑蛙捕食害蟲、有益農田、迭經省縣嚴禁捕殺、前日治蝗會議、又議決、由縣重申前令、昨晨有漁婦三人、違令私賣、被公安局警士查見、一併帶局、朱局長略訊一過、令將該賣蛙漁婦三人、由警押遊四市以儆、

◻共犯時昌其監斃

共黨要犯時昌其、於一日上午三時許、病斃監獄中、當經沈承審員率同檢驗吏、依法驗明確係因病身死、尸體由公家棺殮、旋由其家屬來城具領運回、

本埠新聞

朱兆莘昨日到滬當晚晉京

李濟深夫人等同來　赴京係就任外次

對外交問題之重要談話

新任外交部次長朱兆莘氏、及其公子朱樹星君、由港乘美商大來公司林肯號輪船、於昨日下午二時抵滬、同行者有李濟深夫人及其女公子李筱梅女士、美國密蘇里大學新聞學院院長世界報界大會會長威廉博士夫婦、玆將各情分誌於後、

□**朱氏來滬之經過**　朱氏歷任駐外公使八年、對於各國政治社會情形甚爲熟悉、在國際上素負聲譽、國府鑒於國軍統一南北、開始與各國廢除不平等條約、改訂新約、特任爲外交次長、王外長且徵得朱氏同意、將任朱氏爲駐日大使、現下外交上一切重要問題、國府極望朱氏有所貢獻與努力、故王外長兩電朱氏、促駕來京、朱次長乃於上月（七月）二十九日下午四時偕秘書朱樹星（即朱公子）陳啓泰與李濟深夫人女公子暨威廉博士同乘金山輪、當晚十一時抵香港、港督金文泰、曾於次日（三十日）下午四時在港督署歡迎朱氏及李夫人、並進茶點、即晚轉乘大來公司之林肯號來滬、三十一日八時在港起行、歷三日始抵滬、朱氏定昨晚晉京、就職期尚未定、李夫人之來爲其女公子將於今日（三日）乘林肯號赴美留學、一俟其女公子出發、再轉赴京、

□**朱氏抵埠之情形**　林肯號於昨日上午十一時十分進口、十二時泊於陳家角嘴江心、一時抵新關碼頭、歡迎者有江蘇交涉員金問泗、外交部駐滬辦事處陳處長、三十二軍軍長錢大鈞及其夫人歐陽女士、商界領袖馮少山陳炳謙及各公團代表朱氏親友三四十人、午後一時許、外交部駐滬辦事處陳處長偕交署秘書汪秦澤先到、鼓小輪溯浦開向陳家角嘴、距離不遠、林肯號之大來渡輪已迎面駛來、陳之小輪、乃折回抵新關碼頭、時已二時、態度雍容之朱氏、已自艙中出、朱次長服白嗶嘰西裝、精神飽滿、登岸後、與迎迓者一一握手、不及詳細談話、即匆匆偕陳世光同乘一八零八號汽車駛赴東亞旅館暫憩、

□**同來時之李夫人**　此次李濟深夫人亦伺船偕同來滬、先時在新關碼頭迎迓者有李夫人親友及陳炳謙氏等、李夫人登岸後、先乘汽車起行至東亞旅館休息、陳炳謙君邀其赴陳宅暫住、李夫人因即須赴甯、以不便叨擾辭謝、

笑容滿面之朱兆莘

□**朱氏抵滬後談話**　朱次長赴東亞、記者驅車往訪、玆將談話情形分誌於後、問先生回國一年何以遲遲至今始到上海、答余自去年奉張爲大元帥時掛冠返國、即先到廣州省親、後因粵方邀余担任省府委員兼辦交涉無暇遠離、去年伍梯雲長部時兩任余爲外次未就職、黄膺白長部時、亦約任外次、余堅辭、此次王部長意甚殷殷、又值政局統一、余爲効力黨國計、爲個人私交計、均應到南京一行、問聞先生赴京後仍將返粵然否、答粵省外交極重要、**余此行赴京係儀式上就任外次・對於現在外交重要問題王部長垂詢須有所貢獻・仍返粵省服務・**問修美約觀察若何、答**美約易成**、因美約未滿期、係自動的順潮流而請修正、其誠意可佩、猶記一九二六年九月間美下議院外交股長砵打君在我日內瓦住宅吃中餐、酒闌談廢舊約訂新約事、砵打君允返美相機提案、余恐其食言、渠指天日爲誓、迨翌年春果提出下院通過、美政府雖未完全採用、**然會發宣言・俟我有統一政府或南北兩方選出之負責代表可與訂平等新約・**今美忽自提訂約助我張目不少、國際空氣爲之一清、美以平等自由立國自立、人吾華人拜賜多矣、問修英約觀察若何、答**英政府表示允我修約不自今始**、余在駐英任內習聞之、但以中國有統一政府爲辭、余嘗疑其不誠意、去年國際聯盟行政院夏季會議、**英外相張伯倫對余私談關稅自主問題・謂中國如有一政府能代表三分二以上之人口土地者・可與修約・今政局統一・英對修約豈有異議・不必待至期滿也・**問對付日約用何法、答**對付日約**、第一須視對方是否有誠意、第二須視對方是否抱平等精神及互尊原則而來、第三須限定成約時期以免重蹈北庭有名無實之弊、平等條約條文簡單不必曠日持久也、問對付其他滿期之約又用何法、答對付之法與上文同、但須加一層、即**分國舉行・以免互相牽制・各懷觀望・倘發現對方不誠意・即中止與訂・使感受無約國待遇之苦・**問各國公使南遷能辦到否、答必可辦到、不過須寬以時日、使籌備館舍耳、遇重要交涉各外使理宜親到南京接洽、我國有大慶典亦然、問、先生任駐日公使然否、答、王部長曾以此電徵同意、迨余允兼任次長、王部長又來電謂駐日一席仍留以招待、王部長選余使日可謂別具遠大眼光、因對日外交紙靠留日學生實辦不通、必須另覓不受拘束之人以應付此變遷之環境也、問承認國府之趨勢可得聞乎、答**承認豈成問題・**不過遲早耳、各國各懷觀望、莫敢先發、**美此次自動表示修約・即爲承認之先聲・**我爲主體、各國爲客、彼欲在我國通商、彼當求我承認、吾何長彼哉、所最要者、我今已統一不再事內爭、授人以口實耳、倘政府與人民同抱決心、一致對外、外人知我不受欺侮、方尊重我之不暇、何敢以不承認作梗乎、

□**朱氏當晚赴首都**　陳處長於歡迎朱氏登岸後、即偕同乘坐一八〇八號汽車赴東亞、朱氏擬沐浴休息、陳處長亦即辭出、當即拍發一電致外交部王部長、報告朱氏抵滬、即晚晉京、既而朱氏亦偕兩秘書外出、至八時許始回、是時陳處長即遣人送四紙車票來、移時、陳處長亦親到送行、是日盧興原與梁龍亦到東亞拜謁、以朱氏外出、亦即留謁片而去、

追悼北伐陣亡將士

紀念先烈犧牲之精神

□**交涉公署**　特派江蘇交涉公署追悼北伐陣亡將士大會、昨日上午九時在署中外交大樓舉行、由金交涉員主祭、率同僚屬遵照禮節程序恪恭將事成禮如儀、玆錄祭文如下、維中華民國十有七年、特派江蘇交涉員金問泗率同屬員謹以淸酌庶羞致祭於北伐陣亡將士之靈曰、烏虖、昊天不吊、志士成仁、烽烟殺敵、水火拯民、丹心亘貫、白骨嶙峋、天日重視、河山刷新、在先總理、革命失忱、迭嘗艱險、無畏精神、賫志未竟、遺命長存、英豪繼起、將士遄征、頭顱如許、髀肉復生、旌麾所指、壺簞以迎、首都奠定、魯境旋平、會師河朔、飲馬平津、黄龍直搗、赤燄肅淸、勇於奮鬥、甯惜犧牲、埋身彈雨、喋血槍林、軍閥齊倒、偉勳奏成、九原告慰、萬古留馨、香花供獻、酒醴紛陳、精誠上感、靈爽式憑、以敬以恪、來格來歆、尙饗、

□**上海兵工廠**　昨日下午三時、在高昌廟本廠製砲廠大軍坪開追悼陣亡將士大會、大門外高紮鮮花牌坊、上綴陣亡將士精神不死、兩旁彩綴對聯爲「先烈之血」「主義之花」、會場祭壇上懸「先烈的頭顱建築了民有民治民享的新中國」之橫額、中懸總理遺像及陣亡將士靈位、滿布輓聯詩詞、及生花圈甚多、氣象壯嚴、頗爲肅穆、全廠職員工兵及政治部全部員兵約五千餘人、無不到會致祭、該廠政治訓練部有傳單多種在廠散發、機器廠鳴汽號三十三聲、奏樂、由副廠長孫葆鎔主祭、劉宇襄祭、丁培鑫、李應生司糾儀、主祭襄祭獻花獻爵、陳白讀祭文、奏哀樂、主祭孫廠長致詞、略謂我軍自粵出發、由珠江流域而達到長江黃河二大流域、近已將統一全國矣、八十餘年屈服於次殖民地之中國、已將恢復平等地位、此光榮之成功、吾人不能不歸諸陣亡先烈犧牲之精神、則吾人自應永遠刻骨紀念、以誌不忘、吾人且必須勉勵今後於無負先烈之遺志也云云、襄祭劉主任告全廠同志以三事、一、繼續先烈未完之責任、須打倒帝國主義、完成中國自由平等、二、完成先烈未竟之工作、肅淸一切反革命派、打倒共產黨及一切腐化投機份子、以建設三民主義之國家、三、本廠工友在北伐過程中、亦曾艱難勞苦、供給前方將士之武器、增加前方將士之力量、始獲有此勝利之成功、今後應將前次之努力更加鞏固、更爲發揮云云、一時掌聲雷動、工友更爲神注、其次則陳白曾策丁培鑫方同書及工人文廣聚等均有演說、詞長不錄、最後呼口號奏樂散會、

□**市商協會**　昨分函所屬分會云、逕啓者、案奉市黨部民衆訓練委員會函開、奉市指導委員會第二十九次常會議決、定本月三日下午二時在總商會舉行各級黨部及民衆團體追悼北伐陣亡將士大會、相應函請轉飭所屬各團體推派代表參加爲荷等因、合亟通函各分會應即推派代表屆時前往參加爲要、

□**總商會**　上海總商會爲追悼陣亡將士、特下半旂三天、以誌哀思、

總商會對美表示好感

上海總商會以美國政府承認中國關稅自主實開中美兩國邦交之光榮歷史、該會昨電紐約孫哲生先生請達國人對美熱忱、原電云、紐約華昌公司李國欽先生並轉孫哲生先生均鑒、美國承認中國關稅自主、吾人深表感紉、祈將此意轉達美國人民、亟盼中美立即修改全部條約、俾開兩國邦交之新紀元、上海總商會、

編遣三十二軍

▲點驗主任已來滬

國民革命軍第一集團軍整理委員會第五組點驗委員奉令編遣第三十二軍、該組主任陳世璠、於七月卅日率同委員馮浩蕭鴻襄周白南鍾伯亮鄧休張效巡劉翊塵方達芳等到滬並自即日起已在龍華軍部開始辦公、

三十七師 軍教團赴蘇野操

淞滬警備司令部昨訓令駐蘇第三師暨蘇州縣政府云、爲令知事、案據第卅七師軍事教育團副團長劉耀揚呈稱、呈爲呈請事、竊職團現定於下星期三（八月八日）起至星期六（八月十一日）止四日赴蘇野營演習、理應呈請鈞部轉知駐蘇部隊及地方官知照免予誤會而便演習等情、據此、除分令外、合行令仰該長即便轉飭所屬一體知照、此令、

裁兵之聲

上海全國經濟會議全體同志公鑒、養電計達、復奉豔電欣悉貴會統籌所及、經緯萬端、通過各案、旣綱舉而目張、移兵爲工、化無用爲有用、減輕人民一切之負担、即保留人民一分之元氣、湘分屬軍人、責無旁貸、誓以毅力、共促實行、特電奉復、即維照督、第六路總指揮兼二十一軍軍長劉湘叩有印、

工商部復商聯會

各省商會聯合會昨接工商部復電云、各省商會聯合會覽、元代電悉、查裁釐一案、政府正在積極進行、裁釐委員會亦經開會、本部以裁厘後舉辦各種抵補新稅關係、工商至鉅、業經分別擬定原則提付大會通過、總期貫澈獎勵工商維護民生之初旨、特復、工商部陷印、

紐約摒棄華絲

絲廠協會呈請挽救

美國紐約絲業交易所議、有華絲不入拍板標準之說、消息到滬、絲廠業大起恐慌、上海絲廠協會分電國民政府中央建設委員會上海市政府社會局、上海總商會等請設法挽救、略謂華絲爲中國特產、夙居出口貨物之大宗、上繫國課、下繫民生、所關至重、而國際貿易專恃美國銷場、近因外感日絲之競爭、內受工潮之影響、營業已一落千丈、而日方又爲我國抵貨熱烈、益努力於美國絲場、直欲致華絲於死命、現聞紐約絲業交易所將於九月一號開業、其拍板標準僅於日絲、不許華絲列入、照此情形、不特吾華絲於國外貿易絕無發展可能、而我國實業界將造成極大恐慌、務請紐約絲業交易所取消前議、許華絲列入拍板標準、並將標準之區別等級之規定、以及檢查範圍各詳細表格、分別抄示、俾便轉令廠商注意、其每次生絲出口、在我國絲經檢查未設專局以前、暫以美絲商與中國廠商合組之上海生絲檢查所檢驗單爲准、事關華絲國際貿易存亡所繫、伏祈鑒核施行、

全國商界代表應到京參與祭靈

全國商會開會日

各省商聯會舉行第一次執行委員會議時、會議決派代表赴京參與總理祭靈典禮、該會昨代電致國內外各商會云、國內外各商會鈞鑒、查我國五千年來專制、一旦變爲共和、雖係世界潮流所趨、然先覺先知、身體力行、則非我先總理不爲功、而且黨義昭垂、開世界獨立之鴻軌、三民五憲、宏萬國未有之盛規、至於廢除不平等條約、扶持弱小民族、尤能表演大同精神、實行博愛主義、此豈加高五帝德邁三王者、所可同日而語哉、今者、陵墓功成、靈輀將由北至、凡我全國商界、不可不專誠專謁、表我哀思、玆定全國商會開臨時代表大會之日、到京舉行祭靈典禮、（日期由代表會決定）相應電達、尙希注意、各省商會聯合會總事務所常務委員馮少山蘇民生張棫泉叩東印、

華界外僑一律納市稅

▲各領事多數通告

二日字林報云、關於市政府收取華界外僑捐稅一節、昨日本報代表又於各領事間有所探詢、於此有一層堪注意者、即除日僑葡僑外、住在華界或經商於華界之他國僑民甚少、日僑最多、次爲葡僑、英僑僅二三人、他國人不過一兩人而已、日總領事矢田本報代表、謂彼已通知住在租界外之一切僑（即在滬北南市者）照繳捐稅、但以作市政用途及用以維持法律秩序爲條件、至於住在雖屬華界而爲工部局所造路上之日僑、則不在此例、矢田謂彼於一星期前於領事會議之後即發生通告、又代理英總領事加斯登稱、關於此問題、領袖領事與中國交涉員間曾經公牘往還、華當局向領袖領事聲明、對於住居工部局所造路上之外人、概不收捐、英總領事館將與美總領事館取同一態度、通知英僑一律納捐、以示平允、又葡總領事白利司士亦已取同樣方法、令葡僑納捐矣、

上海工整會 追悼北伐陣亡將士宣傳大綱

▲北伐以前的局面　▲北伐以後的發展　▲陣亡將士的功績　▲陣亡將士的精神　▲我們追悼的意義　▲我們應有的努力

（一）我們現在來追悼北伐陣亡的將士、首先引起我們必須回憶的、就是北伐前的局面、究竟在我們國民革命軍沒有出師北伐以前、中國是個怎樣的局面呢、簡括的說起來、當時中國的情形有以下的幾種、一、帝國主義憑藉不平等條約爲護符、積極施展他經濟的武力的文化的侵略、到處利用他的走狗、搗亂社會、屠殺民衆、二、軍閥官僚勾結帝國主義各據地盤、互爭雄長、今天你打我、明天我打他、弄得整個中國、如水益深、如火益熱、無日不陷於混亂鼎沸的狀態之中、三、買辦階級和大地主土豪劣紳等又依附軍閥官僚和帝國主義的勢力壓迫民衆、剝削民衆、簡直使小百姓上天無路入地無門有說不出的痛苦、尤其是工人同胞們稍一欠抗便死於他們凶很的毒手之下、這眞是黑暗極點的時代、

（二）我們中國國民黨的孫總理和其他許多同志們、看到中國的社會這樣的黑暗、屢次在廣東舉兵北伐、要想解除民衆的痛苦、不幸都沒有成功、自從孫總理逝世以後、蔣介石總司令於十五年六月十五日在廣東誓師出發以來、軍行所至、勢如破竹、由珠江流域打到長江流域、再到黄河以北、到了現在、已把中國開展了一個新局面、這個新局面比北伐以前進步的是、一、收回漢口九江的英租界、不平等條約快要取消、帝國主義已不敢到處隨便的搗亂社會屠殺民衆了、二、打倒了天字第一號的軍閥吳佩孚孫傳芳張宗昌張作霖以至中國共產黨等把南北東西支離破碎的局面統一起來、青天白日的旗幟飄揚了全中國、三、買辦階級大地主土豪劣紳等已不敢公然的壓迫民衆、工人農民們已開始獲得了相當的利益和保障、總而言之、中國革命現在已到了一個軍政結束而開始訓政憲政的時期了、這都是北伐發展的結果、

（三）我們明白了北伐以後發展的情形、我們就要問這許多發展的成績、究竟是誰的功勞呢、毫無疑義的、當然是屬於北伐將士本黨同志和革命民衆的、而北伐將士之中、因爲衝鋒殺敵短兵相接的緣故而陣亡的、何至十數萬、這十數萬的陣亡將士、都是站在最前綫的英勇果敢視死如歸的烈士、如果沒有他們英勇的奮鬥、決沒有今日的勝利、所以現在青天白日的中國和我們此後所能夠享受的幸福、可說都是北伐陣亡將士的頭顱和熱血所掉換得來的、他們的功績、眞是偉大無比萬世不朽了、

（四）同是一種軍隊、而軍閥的軍隊要失敗、要受我們民衆的痛恨咒罵、北伐的軍隊要勝利要受我們民衆的歡迎和擁護、這是什麽道理呢、原來北伐的軍隊、尤其是陣亡的將士們、是有他特殊的精神的、這種精神分析開來是、一、革命的、二、有主義的、三、爲大多被壓迫民衆謀利益的、四、不愛錢不怕死的、有了這種偉大的犧牲的精神、才可完成偉大的革命的事業、這實在是北伐軍尤其是陣亡將士所獨有的不可磨滅的精神哩、

（五）我們追悼北伐陣亡的將士、並不是像普通招幾次魂揮幾行淚便算了事、我們是有以下幾種意義的、一、追悼北伐陣亡將士的功績、永遠深印而不忘、二、保存北伐陣亡將士所遺留給我們的勝利、不使有意外的消失和息滅、三、繼續北伐陣亡將士的精神、向前奮鬥、使革命的事業不斷的獲得新的建設和開展、使我們的黨和主義一天天的穩固和實行起來、這樣才是我們追悼的目的、才能給在九泉之下的北伐陣亡將士們以無窮的慰藉、

（六）我們知道了追悼北伐陣亡將士的意義和目的、我們應該怎樣的努力來達到這個目的呢？甲、我們應該快快一致站在我們中國國民黨的領導之下、重新嚴密的組織起來、團結起來、訓練起來、堅固我們的團體、充厚我們的力量、乙、我們應該一致受我們中國國民黨的指揮、努力打倒帝國主義、並把所有的軍閥官僚買辦階級土豪劣紳以至一切殘餘的反革命勢力、加以澈底的剷除和肅清、丙、我們應該一致的擁護我們中國國民黨、完成國民革命、以促三民主義全部的實行、而獲得本身完備的解放、這是我們追悼北伐陣亡將士以后應有的努方、

最後、我們追悼北伐陣亡將士的口號是、一、不要忘記北伐陣亡將士偉大的功績、二、北伐陣亡將士是眞正革命者的模範、三、繼續北伐陣亡將士忠於黨國的犧牲精神、四、站在中國國民黨的領導之下重新嚴密組織和團結起來、五、一致擁護中國國民黨、六、廢除一切不平等條約、七、打倒帝國主義、八、肅淸共產黨、九、剷除貪官污吏及一切殘餘的反革命勢力、十、完成國民革命、十一、實現三民主義、十二、中國國民黨萬歲、十三、中華民國萬歲、十四、被壓迫民衆解放萬歲、十五、北伐陣亡將士精神不死萬歲、

市民住居區域 參事會請建

上海特別市參事會據王延松參事提議、開闢新西區、發展工商業、並附辦法四則到會、當經議決修正後、向市政府建議、玆錄原案如下、上海爲通商大埠、人烟稠密、乃旣成之事實、然商業雖稱繁盛、工廠雖稱林立、居民雖稱衆多、無如皆在租界範圍之中、故上海雖爲我國通商大埠、實則爲各國政治經濟侵略之要道、不但爲損失主權之市場、仰且爲流出金錢之門戶、收回租界、果爲本黨之目的、究之事實、市政當謀村化、亦宜早爲預備、故開闢新區、爲市民之居住區域、且爲發展工商業之先導、如市民區域建築完成後、必可博市民之同情、而樂于賃居、蓋爲租界賃住者、非眞樂不思蜀、實以民元以還、連年軍閥爭權奪利、秩序安甯、無從談起、同使生命財產、失所保障、不得已移居租界、爲苟安旦夕者、實繁於途、現在北伐完成、統一實現、安居樂業爲時已至、如華界之市政有相當之設施、秩序安甯可保無虞、則願受一廛者、勢必紛至踏來、爲顧託庇有生活昂貴無比之租界中、惟玆事體大、非有充分之計劃不爲功、爰特擬具意見、希予公決、建議於市政府、迅予施行、一、擇定上海市以西及法華鄉以內爲市民住居區域、二、聘請專家與有實力之商家及居民、組織設計委員會、籌議建設計劃、三、先將由市政府至外灘幹道、築成通行電車、四、邀集上海各產業公司建設市房、予以便利、

交通會議提案

本埠第一交通大學交通管理科係研究交通學術及行政之唯一機關、鑒於此次會議對於交通前途實有極大之希望、爰本平日研究所得並斟合國內需要情形、對於交通四政之設施交通教育之整頓及擴充、特擬就提案四項、已送往交通會議籌備處、不日當在各報發表、

再爲磁商請命

總商會

總商會爲湖口新增磁器稅事、昨又分電國民政府財政部工商部江西省政府財政廳云、木月二日接上海磁業公所函稱、敝公所爲湖口新增內地稅局、將磁器分爲粗細二種、過磅抽稅、粗磁每百担完稅七十元、細磁則須九十元、全體磁商一致反對、誓不承認、致被截留磁船一百數十艘、（中略）等語到會、查景德鎮所出磁器、自產地運至上海、沿途節節完厘、每百元之貨須加捐稅三十餘元、其苛細已爲任何洋貨所未有、今又新增內地稅截留磁船至一百數十艘之多、是直置該業於死地、挨諸政府提倡國貨宗旨、實屬背道而馳、據函前情、應請俯念商艱、將內地稅局所抽磁稅、立予停徵、俾維護該業一綫生機、實爲厚幸、上海總商會叩冬、

中華國貨展覽會 積極籌備之

經費核准五萬元

國民政府工商部擬在滬開設中華國貨展覽會之消息、業誌本報、玆訪得孔部長對於是舉完全爲提倡國貨促進工商業起見、籌備事宜悉委托於籌備委員會、籌備委員皆滬上工商政各界領袖共有五十餘人、常務委員爲張伯璇虞洽卿潘公展馮少山陸費伯鴻余日章徐靜仁孫梅堂朱謀先趙晉卿壽毅成等十一人、昨日該會常務委員會開第三次會議、並已推定張伯璇虞洽卿趙晉卿等三人爲主席委員、並議決幹部組織、至開辦經費業由工商部請國府核准撥給國幣五萬元、會中預算約計十一萬元之譜、外間所稱經費五十萬元云云、實係傳聞之誤云、

江家瑨急求交卸

上海縣縣長江家瑨、於六月間因病辭職、迄今未奉指令、大約係因候劃分市鄉治權問題辦妥後方予發表、故爾延遲、昨聞上海縣政府已將遵令劃分市鄉情形及移交日期具報江蘇省政府及民政兩廳、並復呈請迅予遴員接替以重職責而免貽誤、想不久當可邀准交卸、

旅滬日僑喪心病狂
竟敢要求解散反日團體

日僑工商會議所昨開緊急會議、討論對華各種問題、起草建議文等情、已誌昨報、茲悉起草員米里等、已將建議書擬就、通將拍發、茲探得電文內容、大意錄下、

「此次排日運動、處國民黨指導之下、故其程度、極爲深刻、如當地總商會內之反日暴行委員會所規定之懲罰奸民條例、征收日貨救國基金、非常嚴厲、日貨已有多起被扣、迄今尚有未允發還者、關係中日通商貿易之利害、實非淺細、此不獨違反條約而已、實有敵視之行爲、斷難緘默、前會屢次由駐滬總領事向中國官廳提出抗議、並要求將對日之各種團體、立予解散、然中國官廳輒以人民愛國運動爲詞、無誠意取締之意、致當地有全國反日大會之舉行、並有積極排日案之議決、目前反日運動、顯已波及全國、日本政府、當此時際、自應向國民政府提出嚴重交涉、要求立即將所有排日團體即時解散、實爲切盼、茲據會董會議決、特此分電請日本外務大臣、商工大臣、北京公使館芳澤公使及東京大阪各實業團體、上海日本商工會議所」、

國際管理嗎啡製造
▲拒毒會預備提案

中華國民拒毒會、根據該會特約委員伍連德博士之主張、以下屆國際禁烟大會、將於一九二九年在日內瓦聚會、凡曾出席一九二三年至四年之各國、屆時均宜報告其各該國內近五年來禁製麻醉藥品之成績、惟惜除少數國家、對於禁絕毒品事稍加注意外、餘均毫無成績可言、今日鴉片之產量、不特不見其減、且比一九二三年增加數倍、至嗎啡之製造、亦高出合法用途應需之外、各國此類毒物、及海羅英之製造廠、均不遺餘力積極增加、如瑞士、如德、如日、以及印度G hayibur 麻醉藥品之製造廠、均盜量製造、不問此類嗎啡將來銷往何地、其競爭製造之目的、不外謀歲入之豐裕、利益之增加而已、麻醉藥品之禍國殃民、不僅限於中國一國、此中利害、實與世界各國有莫大之關係、查各國麻醉藥品者、已爲世人所熟識、其勢力雖大、惟其範圍不廣、如各國當局對於直接取締此輩行動既感困難、何不在日內瓦設立一國際麻醉藥品製造廠(或瑞士其他地方)直接受國際聯盟會之管轄及指揮、實施下列事項(一)製造世界各國合法用途所需之麻醉藥品、此舉殊爲不難、蓋國際聯盟會已釐定在醫學發達之國家、每人每年有四百五十米律蘭姆、即足供醫藥之用、(二)代表國際麻醉藥品管理委員會、分銷及售賣所造之麻醉藥品、(三)組織麻醉藥品研究所以生物化學眼光研究麻醉藥品嗜好之形式、及澈底解除之方法、聞該會擬即作成方案、提出國際禁烟大會、

川人代表赴京
▲爲劉湘械案

中華電訊社本埠消息、劉湘軍火國府業已明令扣留情形略誌前稿、茲悉旅滬川人對此尚有進一步之要求、日昨四川旅滬各界聯合會、特派遣代表張冲張伯謙傅介眉韓某等四人赴京請願、以求貫澈沒收槍械嚴懲劉湘之主張、聞該代表等業已抵京、刻正向各方接洽進行、

航界零訊

□江慶已放回

招商局江慶輪初次爲楊森軍扣留、經交涉後放回、詎甫由宜昌南下、又經扣留運兵、直至昨日該局始得宜昌來電言江慶于三十日已經二次放回、刻下該輪已向上海開來、大約一週內可以抵申、

□新豐輪未被扣

招商局新豐輪今次由津來滬、盛傳有直魯軍劫搶、但該局中並無此項電報到來、記者昨日往詢、據云新豐在津開出曾經擱淺一天、船內載有學生軍一隊、因嫌船期延誤、故曾與船主等交涉、要求速開、而外間不知者疑爲匪軍之劫、其實乃學生軍催開之誤、該輪今日可以到上海、被搶之說大致完全不確、否則局中當有電訊、

三團體結束費
工整會催撥

前上海工統會工人齋會縣總工會等三機關解散、諸職員困居異鄉艱窘萬狀、迭請工整會轉催中央早日撥給結束費以免淪落、前經中央規定三機關結束費洋一萬四千五百元等情、迭誌各報、現各該職員等以長此困守、將成餓殍、環請工整會轉催該會負責結束之翁光輝周致遠陳彬等三委員特聯名電催中央迅予撥給、原電探誌如下、「南京中央執委會秘書處鑒、前工統會等各同志困居異鄉、勢將淪落、請將結束費即日匯下、以便轉發、」

工整會工作

▲常務室 一、上海各機廠代表朱輿堂等爲呈請定期改選南區機廠工會特派代表前來請予答復、當由常委批交指導科、二、前南區機廠工會代表常委石昌煒爲顛倒黑白請求派員調查以明是非、當由常委批交調查科辦理、三、南市棉織業第三分會代表王其淦爲祥昌第二廠無故開除工人請派員調辦、當由常委批交調查科辦理、四、藥業工會第三分會代表王明爲資方違反條例擅用非會員並唆使毆打請本會派員交涉不得僱用非會員須將該會失業會員補充、當由常委批交指導科辦理、

▲調查科 調查股、一、上海市糖雜糧職工會一分會爲牌業工會要求正義上之援助、該會毛坯部被作主搗亂並毆傷密塌祥案、派高希仲同志調查交文書股備文該會自行核辦、二、書業職工會整理委員會爲資方萬輿恆增坊任用私人、串通捕房擅拘工友一案、前已調查、茲又派陶端機同志復查、交指導科辦理、三、上海書業工會爲墨色石印工會增加工資案、該所謂經召集局方共同討論、均以營業困難請以諒解、查本案已由調解股辦理移指導科、四、科務會議、前日(一日)開第一次科務會議、主任因公缺席、由秘書賴志文代理主席、沈見谷紀錄、開會如儀、主席報告一週間各重要工作、次各股股長報告工作、次討論事項、至時散會、

參觀工整會
三地黨務指委

山東黨務指導委員代表田培藝同志、河南省黨務指導委員會代表王冬珍同志、熱河特別區黨務指導委員會代表田印川同志等、來滬考察政治黨務及民衆團體等狀況、業已數日、該代表等昨日(二日)特至上海工會整理委員會參觀、藉以明瞭本市工人運動之情形、當由該會委員翁光輝劉雲二同志招待、關於民衆運動之理論與實際互相討論、至爲詳盡、

中央特種法庭繼續開審
共審九起
均候查明再核

中央特種刑庭、昨日上午仍假上海地方法院第一庭繼續審理反革命上訴案共九起、大半爲初次訊問、均論候調查再行核奪、

▲趙裕興案 趙供年三十四歲、餘姚人、民國十四年曾在海軍司令部充文牘、旋任烟酒稽征處主任、陽歷四月念號奉先遣軍司令何啓委任爲少校參謀、司令部前設在閘北福新麵粉廠前面、後遷至虬江路、問你到青浦去爲何事、答因松青交界小鎮上有散兵及流氓發生騷擾、司令部據報即派第三隊第二營營長宋鵰前往查辦、委我爲全營記室、問帶有多少兵、答一排、計二十八名、長槍十八支、手槍四支、問何時去的、答四月二十八去的、在北火車站經過二十六軍的檢查、在車上又經憲兵的檢查、均有何啓護照出驗、行經珠家角爲時正晚、故住在珠溪旅館、詎被孫佩民領兵六十餘名將我等包圍繳械、並予逮捕云云、

▲宋鵰案 宋供年四十三歲、青浦城內人、前在四馬路公益洋行爲事、旋在鄭毓秀魏道明律師事務所爲辦事員、四月四號、先遣軍司令何啓委我爲營長、所有到青浦去的一切經過與趙餘興所供同、官問現據縣政府及公安局等來函、均謂其時青浦並無散兵、你們是去繳老百姓槍械、答並非、問你們的護照呢、答俱被取去、問護照上爲何寫法、答即到何處去不得留難的字樣、問本庭調查過你們所供之目的地均須經過珠家角、你們帶槍到珠家角究何作用、答乘火車必須過珠家角、問何啓是何人委的、答是李明揚委的、問本庭已接李明揚復函、謂何啓部在青浦鬧事、此種毫無紀律之先遣軍早已解散、你們還是實說、在青處有散兵土匪不去請白總指揮與廿六軍的兵而來、求你們這種什色軍隊嗎、本案不准保釋、候再查明復審、

▲顧秉中案 顧供年廿一歲、無錫人、廿二師六十六團連附黃埔軍官學校學生、

▲楊鵬案 楊供年二十五歲、湖南人、二十二師六十六團連黨部代表、黃埔軍校學生、

▲趙芹圃案 趙供年二十六歲、湖南人、二十二師六十六團連長黃埔軍校學生、

▲羅列案 羅供年二十一歲、福建人、二十二師六十六團連黨代表黃埔軍校學生、此四人係爲一起、官命一人發言、訊問因何被捕、被告答四月一日由江西開拔到浙江、亦不知爲什嗎被團長將我們押起來、說是有點嫌疑、要調查、忽又將我等寄押公安局、又送到特務處、問你們與團長感情好否、答不好、問爲何事不好、答就是一路開拔團長對於慕夫征船命令下級嚴厲趕辦、但老百姓苦惱、我等左右爲難、向團長陳說大概就因此而不滿意、以致將我等禁押、問爲這此事不能就說你們爲共產黨、答他要說我等爲共黨份子、亦莫奈何、問黃埔軍校同學會你們寫信去否、答已去過求爲證明保釋、官云軍校雖有信來、但其形式言語等俱無切實負責之詞、豈可就釋、你們本應當以公函去詢、問如能出負責之證明再行省釋、你們現暫還押、

▲孫詩圃案 孫供年十八歲、蕭山人、在四馬路商務印書館爲學徒、民國十三年五月進去、先則每月工資元、後加至廿二元、問你的狀紙上寫的什嗎意思、答爲十六年十二月十六有二個不認識的人來喊我出去、就將我捉至軍法處判我五年一月、但亦不知爲何事、我亦不知是何人告我、問你是國民黨黨員否、答不是、問是共產黨黨員否、答不是、問其然則爲何事而被捕、答不知、問其時是白崇禧爲衛戍司令嗎、答不明瞭、官云、你並無言語、本庭候調到案卷再核、

▲周鑽文案 周供年念四歲、湖南人、在引翔港紗廠爲雜務、到上海祗數月、清黨時加入國民黨、問何事被捕、答爲因廠內搜出子彈、說是工人繳的直魯軍械、由念六軍官將我及趙鼎順捕去、該軍軍法處判我收藏軍火罪處二年、趙鼎順則已死矣、官云你究竟是否爲收藏軍火罪如果爲此犯罪、非本庭管轄、本庭係專理反革命案的、今仍還押候赴滬查明再審、

▲周紹旦案 周供年三十歲、諸暨人、係商務印刷所工人子弟學校教務主任、問你自國民黨黨員嗎、答是的、於十五年五月在上海加入的、是唐德明介紹、問何時被捕、答六月十九上海舉行北伐勝利提燈會、我率領學生出外、由十四區分部周姓來邀我回校、說有一個羅姓等候已久、我云不認識、他堅欲我回、我見面共有七人、亦不知是誰、旋由周指出羅姓、旋即加以檢查、我問何事、即出一本向左週刊謂羅寄與我的、但我並未收到、我與羅亦不認識、當時將我送念六軍、由軍法處問的、法官問我向左週刊是否我的、我云不是、雖有不相識人寄來、我未收到、又問我一本反對西山會議書是否我的、我云不是、但此書破壞已爲廢書、惟法官又取出二張紙一張寫的是革命精神、我要看他內容、則爲要勇敢殺力、一張寫的是革命與反革命、其內容第一行是擁護總理三大政策、以下記不清了、官云、軍法處如何問你、答他問我這二張紙是你的否、我云不是、問他如何呢、答他問我有書否、我云有的、但這一層請庭上法官注意、我當時回答此言者以爲我是教育界人安得無書、問那二本書的內容是什麼、答不看見不知內容、問是共黨刊物嗎、答不知、問處你徒刑幾年、答八年、問爲何種罪名、答共產行動、問你加入共黨否、答未曾、問這兩本書一定是共產黨刊物、答我不知道、問羅姓已槍斃否、答恐怕未死、問姓羅的與你會過幾次、答不認識的、問不認識如何寄物與你、答是寄與學校的、因此寫與校務主任、問如何知道你的姓名、答或許是郵局打聽出來、或是校前問明的云云、官諭本庭查明再審、

碼頭工分會開會

上海市碼頭工會臨時執委會、昨開第五次常會、由中國國民黨第二區黨部民衆訓練會主席吳柏同志指導、該會出席委員周善正王春泉郭炳章顧七奎談玉山孫和慶蔡金福、一、推周善正主席、二、對總理遺像行三鞠躬禮、三、恭讀總理遺囑、四、靜默三分鐘、五、討論本會會務、議決、通過、六、王春泉同志提出浦東工友要求增加生活費業有一部份工友能工應如何表示案、議決、呈報第二區黨部核辦、一、本碼頭現貼有罷工標語不知何人所貼應如何辦法案、議決、呈報第二區黨部辦理、一、參加北伐陣亡將士大會案、議決、推周善正蔣彥熙二同志代表出席、

霞飛療養院

主治醫師 奧國醫學博士 吳天民先生 朱宜振女士

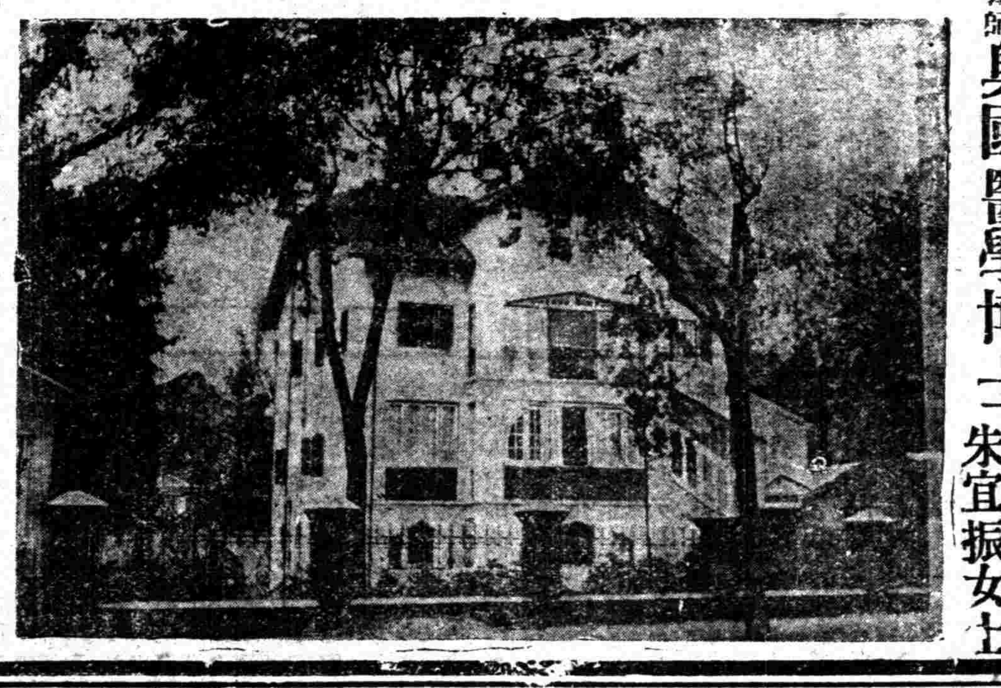

設備 本院一切設備取藝術化主義使病者住居其中不覺乾燥無味如居家然此外愛克斯光人工太陽燈日光浴室透熱電療機林園亭閣草地球場一切應有盡有

優待 本院爲優待學生工人及國民黨同志起見凡經各學校工廠各級黨部來函證明者門診一律減半

診例 門診二元出診六元特等病房每天十二元頭等八元二等四元膳金在內

時間 門診每日上午九時至十二時下午二時至五時出診隨請隨到深夜謝絕

院址 法租界霞飛路杜美路口八百六十六號 電話西六六八八

本院備有詳章函索即寄

查禁燈塔週刊

市教育局致各書局函云、逕啓者、案奉市政府第一五二三號訓令內開、爲令行事、案准國民政府秘書處函開、本常務委員發下中央執行委員會函據中央宣傳部呈稱、燈塔週刊對於中央及國民政府肆意攻擊、請嚴行查禁并令郵局停止寄遞案經議決交查外、請密令嚴禁並交通部嚴飭郵局寄遞函一件、奉論交交通部上海市政府查禁等因、除分函外、相應抄同原件函達查照等因准此、合行令仰該局會同公安局飭屬嚴行查禁、此令等因、奉此、除呈覆分行外、相應函達、即希查照辦理、以重功令而免查究、

商總聯會開會

上海各路商界總聯合會前晚開第十六次執行委員會、到二十餘人、張一塵主席、鄔葆元紀錄、行禮如儀、議案列下、一、函詢交涉公署對於歡迎非議長、究竟如何辦法案、通過、二、工部局對本會函請禁止賽狗之復函、公決照轉滬北六路分會、三、慰勞北伐將士捐款問題、公決通函各分會收回捐簿及所得捐款以憑結束、四、引翔港分會會員公請求改組案、公決函復准予改組成立、五、北京路分會會員萬青順呈請爲巳樂房屋被捕逼拆請求援助案、公決交該路分會辦理、

救護傷兵隊回滬

上海救護傷兵協濟會救護隊、前於五月中旬由該會總幹事穆藕初氏及隊長龐京周氏率領全體醫師看護共五十餘人、隨帶醫藥用品一百四十餘箱、出發赴汴、曾記本報、茲聞該隊在汴救護傷兵成績甚佳、現因軍事結束、於上月三十日離汴、乘隴海鐵路特備免費專車二輛東行、所有該隊一切醫用器械及剩餘藥品、悉遵該會第五次會議議決案、點交第二集團軍馮總司令所派該軍軍醫司繳司長接收、該隊專車到徐州、因徐浦後一段客車暫停、商掛第一軍遣散軍隊專車到浦口、即渡江乘交通部所派免費車附掛本月一日夜快車、於二日清晨到滬、暫住北藏路急救時疫醫院、該會穆總幹事得訊後、即親往慰勞、並設法墊款、將全體醫師看護第三個月薪水四千六百餘元一律發清、以資結束、

魯難民又一批
▲濟生會救濟到滬

本埠濟生會辦理魯振、已誌前報、茲探將該會駐魯振務主任周敬甫君振員李雲門君電稱、茲又有高等難民一百餘人由太古輪船運滬、祈優待等云、該會得電後、因所救濟被難人士均係江皖浙從事於商學政軍各界者、依人作嫁筆墨生涯稍有積蓄、均爲暴行軍隊藉詞搜索一空、呼籲無門束手待斃、該會駐魯振務主任周敬甫君亦屬籍隸蘇省、一再函商該會請爲優待、故該會商諸錢業公會委員會暫假公會學校爲收容所、荷蒙許可、遂公推會董應芝亭君担任收容所主任事宜、並籌劃資遣回里辦法、以期救人救澈、又該會得曲阜工振主任張賢清君電云、向濟南交通銀行取三萬元、即如數照匯云、

奸商張林森遊街
勾結日人倚勢橫行
遊街示衆一片罵聲

土棍浦東人張林森、圖利忘本、勾結倭奴、恃爲護符、專運日貨、爲民衆所唾棄、反日會檢委會員迭次被其欺凌、茲經反日暴行委員會議決將該張林森遊街示衆、昨派武裝同志會同該會童子軍檢查員等押帶遊行、由中華路至林蔭路市黨部、出老西門肇嘉路過小世界福佑路至小東門十六鋪、轉馬家廠董家渡外灘等處、沿途觀衆擁擠、並由該會領導者宣布該土棍勾結倭奴私裝劣貨及種種卑劣之情形、聽者動容、咸罵聲震天、謂非如此懲辦不足以資警傷奸商、

奸民張林森之醜形

中國鑛冶工程學會年會

中國鑛冶工程學會、爲國內鑛冶專家所組織、會員普遍全國、其會務分發行鑛冶刊物、編訂鑛冶名詞、及建設鑛冶圖書館及研究所等項、其所發行之鑛冶雜誌、介紹新知、闡明學理、指導吾國鑛冶業、尤爲近來鑛冶界唯一專門之刊物、近聞該會將於八月九日左右、在上海舉行年會、特推該會名譽幹事嚴莊君籌備一切、聞此次會中討論事項、除關於鑛冶學術研究之論文十餘件外、並有關於將來鑛冶建設之種種提案云、

蘇禁烟局結束訊

江蘇全省禁烟總局于七月三十一日全部結束、該總局昨日又發快郵代電各縣分局限日報告結束情形、電文如下、各縣禁烟分局長分所專員覽、本局結束爲日甚迫、茲將辦理手續簡明指示如下、一、往返駁詰稽延時日、本局電令各分局所七月中旬結束該局營業稅應計算至七月十五日止、二、執照費之計算、將在本局領去之照數作爲總數、除去、該局結束後繳還本局之照數、即該局銷售之照數造具清冊連款併解、三、罰金、自該局開辦之日起除照章提成外餘悉造冊連款清解該局、四、五、以上四款如能照章解局、該局繳存本局之保證金卽可發還、六、該局如願將保證金抵解上列各款准其聲請照辦、有餘發還、不足補繳、七、一次過特許證費不能發還亦不能抵解前於世電令知、八、本局限八月十日以前結束清楚、逾期呈部辦理、九、鈐記卷宗文件及已用未用各項證照檄局彙解該局內裝修器具如係自備者自行處理、以上九端多巳分別令知、特再綜合條列仰卽遵照辦理、再各分局有藉詞虧累請免營業稅者有藉開支局費挪用解款者殊不知認額包辦盈虧本係當情、公家斷不過問、何得藉爲口實、且稅費罰金均係解部專款開支公用原有定章可循、總分局所本屬一體、但能變例通融自必格外體恤、若至冀圖非分妄肆要求、強人所難、絕非事實所許、亦不過徒稽歲月、寖耗筆墨而已、因循自誤、於人何尤、誼爲同舟不恤盡切言之、望特別注意焉、江蘇禁烟總局長曾鏞東印、

寶山獄犯打防疫針

中國紅十字會駐松第五療養所主任陸伯鴻總幹事周學文、歷屆辦理兵災療養善後防疫等社會慈善事業、不遺餘力、茲因天氣酷暑、疫氣最易傳染、適江蘇第二監獄長吳魁以罪犯擁擠、自去年施打防疫針後疫症不致發現、具函相請、復於八月二日由總幹事周學文偕醫師谷仲謀高守模衛生救護隊金蔭生等驅車寶山縣監獄、由金縣長派科縣沈有美招待、共打防疫針二百餘人、秉施勸導、午後三時返滬、

杭市小學廢除英語科
本學年起實行

杭州市政府以小學生年齡幼稚、記憶力薄弱、加授英語課程、殊非所宜、且國立浙江大學、對於規定、凡初級中學、亦經英語一科必修科改爲選修科、選讀與否、由學生自動、不加勉強、經第七次校長會議決定、十七年度起英語一課一律廢除、昨由市政府通飭市內各小學一體遵照云、

藍十字會備案

藍十字會請傷科專門醫院開辦迄今成績斐然、該院董事陳炳謙沈聯芳王彬彥徐春榮等呈請特別市市政府轉呈內政部備案事、竊敝院成立於民國十四年二月、純係慈善性質、專醫傷科、所有經費概由各董事各工廠公司以及治愈者之樂爲捐助、並不在外勸捐、由醫士張德意主任醫務、張君家學淵源、祖傳十四代傷科、向担任救護、槍林彈雨、出死入生、巳痛扶傷全活無算、炳謙等鑒於閘北工廠林立、車馬縱橫、機器軋傷、車輛碾傷之事、幾於無日無之、斷臂殘股在在皆是、我國原有接骨之術張君專擅其長、自有斯以來、雖西醫課爲棘手難治之症、亦復應手有效、舉凡彈傷刀傷跌打損傷輕重各症、醫治者不下六萬餘人、現因住院醫治者日衆、原租房屋不敷支配、擬卽逐步擴充、前經呈請中央內政部備案、茲再檢呈報告書一份備案呈請、仰祈察核、准予備案、以准善舉、實爲公便、謹呈上海特別市市政府、

出版界消息

▲衛生月刊 本市衛生局爲灌輸衛生智識起見、編行衛生月刊、現第一卷第四五兩期均巳出版、第四期爲辦理醫師等之登記專號、詳述經過情形、第五期則爲上海特別市衛生運動會特刊、內容載有計畫大綱名人演說辭、並刊有圖表甚多、爲各處辦理衛生運動會之最好導師、爲注意公共衛生家不可不備之參考書、聞該期工料較鉅、特價爲二角五分、

搬場專家

上海搬場公司

鐵箱汽車 十有餘輛 電話關照 車上開到 馬租每時 大洋四元 搬夫四分 不另取費 粧奩行李 搬運完好 河南路橋 堍電話一 八八七七

黨務

總理遺囑

余致力國民革命凡四十年其目的在求中國之自由平等積四十年之經驗深知欲達到此目的必須喚起民衆及聯合世界上以平等待我之民族共同奮鬥現在革命尚未成功凡我同志務須依照余所著建國方略建國大綱三民主義及第一次全國代表大會宣言繼續努力以求貫徹最近主張開國民會議及廢除不平等條約尤須於最短期間促其實現是所至囑　孫文

本欄啓事

本欄排版較早、故一切遲來電訊、只好排在電訊欄中、請讀者參閱爲幸、

浙省指委會呈請中央爲北伐陣亡將士建紀念塔

▲用表崇業而誌哀思

浙省指委會以追悼北伐陣亡將士之餘、宜有偉大永久之表示、用表崇業而誌哀思、故於上次常會議決、呈請中央在首督建一大規模之紀念塔、茲錄其呈文如下、呈爲呈請事、竊以我國民革命軍奉本黨命令、接受　總理遺詔、於十五年秋間整率軍旅、北上討伐、閱時兩載、轉戰萬里、風霜雨露、夏日冬雪、長途勞征、備嘗艱辛、始克剷除軍閥、一統中國、結束軍政時期、計劃訓政方案、國家政治、漸就軌道、此皆諸先烈之不惜犧牲身家財產、效命黨國、馳騁疆場、有以致之也、計自此次北伐以來、千辛萬苦、屢瀕危險、所謂道高一尺、魔高一丈、有可得而言者、如武昌之後、殺人盈野、死傷枕籍、九江南昌、得而復失、劇受頓挫、龍潭之役、京城震驚、背城苦戰、京觀累累、厥後北伐西征、相機並進、而各同志均能出生入死、奔馳於槍林彈雨之下、或折肢斷股、或馬革裹尸、尚不知若干萬人、撫今思昔、追念各先烈之豐功偉業、赴湯蹈火、但求能剷除黨國蟊賊、解除民衆疾苦、雖粉身碎骨、亦所不辭之精神、不禁悚然起敬也、當茲北伐初成、於追悼諸先烈之餘、宜有偉大永久之表示、用表崇業而誌哀思、屬會以爲此種偉大永久之表示、以在首都適中地點、建築一大規模之紀念塔、爲最適宜之舉、至所需經費、可令由各省區分担、集腋成裘、事輕易舉、庶幾本黨軍政時期之豐功偉蹟、得以昭示後世、而諸先烈亦因銘功敘勳、永垂不朽、是否有當、理合備文呈請鑒核施行、實爲黨便、謹呈中央執行委員會、

京市黨員公祭陣亡將士

京訊、京市黨部前令全體黨員參加追悼北伐陣亡將士大會、昨日上午八時、各區黨部籌備員率領全區黨員至八府塘南京中學第二院操場集合、准時蒞場者、爲第四區黨部、遲三十分鐘者爲第二區及第三區第一區第八區與第六區、較第一區又遲二十分鐘趕到、第十一區第五區第七區、於九時三十分左右先後趕到、第十區爲最後、各區均依照劃定集合綫站立、故到會人數、雖有二千餘人之多、而秩序井然、至十時、即由該處出發、指委會常委劉季洪捐花圈爲前導、洪陸東段錫朋分捐黨國旗次之、薛廣漢李一飛合捐市指委會大旗又次之、其係依十一個區黨部分十一個區隊均依次序排隊出發、至十時四十分蒞會、適各團體代表致祭已畢、遂由張厲生主祭舉行祭奠儀式、並由李敬齋宣讀祭文、禮畢、高呼口號、革命空氣、頓時緊張、全體黨員繼大呼口號呼畢、由總指揮宣布散會、各區隊遂整隊而返、

浙省指委會呈請中央徹底解決東省

▲張學良態度模稜
▲請國府愼重考慮

餘姚縣指委會前呈省指委會、爲張學良以有條件的服從中央、且近又出爾反爾、態度模稜、應請國府愼重考慮、以武力解決之、省指委會據呈後、昨已轉呈中央、並批覆餘姚縣指委會、茲特分別錄下、

▲轉呈中央文　爲轉呈事、案據餘姚縣黨務指導委員會皓日代電稱、本方張逆學良以東三省政治分會主席爲懸旗交換條件、並請國府愼重考慮、以武力解決、請轉呈中央事、查張逆學良、乃殘餘軍閥、其逆父暴死後、敢繼華督、不早悔禍投誠、尤敢媚外勾結帝國主義、經久反抗我義軍、罪無可逭、今因敗後餘孽不能立足、遂異想天開、以東三省政治分會主席爲懸旗交換條件、作緩衝之計、如此而投降、無異仍自居爲關外王、不失昔日威權、帝皇思想、依舊深印其腦袋、該逆果確否爲信仰主文而來歸、不問自明、且其後患、何堪設想、大逆一日不除、國內一日不安、此應請國府愼重考慮、決以武力解決、以求一勞永逸、特代電呈請鈞會核轉中央酌予施行、臨電不勝惶悚迫切之至等情、據此、查肅清北洋餘孽、前經屬會虞電主張、並電達蔣馮閻三總司令在案、茲據呈請、除批覆外、理合備文轉呈鈞會、仰祈鑒核、轉咨國府愼重考慮、俯賜輿情、黨國幸甚、謹呈中央執行委員會、

▲批復文　逕復者據皓代電爲奉方張學良以東三省政治分會主席爲懸旗交換條件、應請國府愼重考慮、以武力解奉系餘孽等語、查此案經轉呈中央外、相應函復、即希查照爲荷、此致餘姚縣黨務指導委員會、

京指委臨時會議

懲戒搗亂追悼會場者
各委員竟因此總辭職

二日京訊、京市指委會、昨開臨時會議、開委員除李敬齋已辭職、陳劍翛因病留滬外、全體委員均出席、其重要議決案如下、一、八月一日參加追悼大會、總指揮丘河清、總糾察靳鶴聲、因指揮無方、糾察不周、自請處分案、決議、予以警告、又第九區指揮吳紹澍、糾察郭思棟、亦一併予以警告、二、黨員白思九、於參加追悼大會時、不受指揮、肆意搗亂、破壞紀律、決議、呈請中央、開除黨籍一年、三、各委員提出總辭職案、亦經一致通過、其呈文已於日昨送出、

京訊、一日首都各界在公共體育場開追悼陣亡將士大會、至十一時南京市黨部率全體黨員致祭、時台下忽有人高呼打倒西山會議派打倒無政府主義派等口號、經總指揮及糾察之勸不聽、後蔣總司令登台演說、略謂今日係追悼陣亡武裝同志大會、豈容別生枝節、先打倒西山會議派口號、早已禁止、打倒無政府主義口號、在中央未明令規定以前、何得隨意高呼、淆亂聽聞、爾等只知在此狂呼、何不到前方去作戰、當時聲色俱厲、台下民衆、均鼓掌、並有主張嚴辦此不守紀律之黨員者、

京市黨部所屬各分部選舉大會遲滯原因

南京特別市黨部指導委員會所屬各區黨部籌備處、自成立以來、工作極爲努力、各區分部黨員大會、早經舉行兩次、照原來規定、本應於上週召集選舉大會、正式成立區分部區黨部、祇以尚有四百餘黨員之黨證、中央迄未頒發、按諸選舉條例、凡未領得黨證之黨員、卽不得參預選舉、京市指委會爲愼重起見、特於日前議決一面催請中央從速頒發黨證、一面令各區黨部籌備處將選舉大會展緩一星期舉行、以示公允、近聞所有未能頒發之黨證、經中央審查、係因該黨員等之證明入黨籍未能確定、尚待考查、京市指委會已將此種情形、轉知各籌備處、不再等候、自八月二日(本星期四)起、開始舉行各區分部選舉大會、

二集軍團特別黨部之決議

▲呈請中央從緩改組等四項

第二集團軍特黨部常會決議、一、呈請中央從緩改組、二、停發黨證、三、各軍黨部暫停活動、四、豫省黨指委會通令取締違背黨義教育、會同教廳檢定各校黨義教師及訓練主任、(本報一日開封電)

組織特別市公安隊

一區指委會建議

本市一區黨務指導委員會、因鑒於上海市保衛團問題漸爲社會所注意、昨特向上海市指委會建議「組織上海特別市特別公安隊」、全文如左、

子、特別公安隊與公安局　一、現在上海公安行政、祇是軍閥時代警察之變相、於公安精神、敢言尚未有充分表現、簡言之、深言之、更可斷言現在公安局尚爲治者、而人民爲被治者、二、際斯公安之制度與精神尚未形成其眞實意義以前、其另取補助組織、(特別公安隊)、以促進革命的公安行政、似不能謂爲不宜、

丑、特別公安隊與保衛團　一、保衛團本成過去之名詞、而上海保衛團尤爲純粹「市紳」之武裝勢力、以貧困商人節縮之資、爲一般劣紳及其工具供差遣利器、此種組織、畸形乘特、既非屬諸民、又非屬諸政、本早具應除資格、兼之保衛團本身分子不齊、愈可爲惟有濟人之惡而已、二、保衛團、尤其上海保衛團、旣不容於理論或事實上得存在之餘地、爲徧救弊、促進舊制度之崩潰、代建以合平黨化精神之新制度爲根本剷除封建勢力計、勢非另籌妥善之替代組織不可、於是特別公安隊制之採取、似有捨此末由之概也、

寅、特別公安隊之組織原則　一、隊員以市民黨員爲限、二、隊員須諳習公安的性質和責任(不諳習者於最短期內訓練之)爲限、三、隊員須市民化革命化平等化紀律化、四、不受經濟報酬、養成義勇的服務精神、五、掃除統治觀念、發揮平等自治互助精神、

卯、特別公安隊組織辦法　一、參照前廣東國民政府之公安條例及租界義務巡捕的組織法、訂定特別公安隊之服務細則、二、以曾經服務保衛團而明黨義者及黨員中具有公安隊隊員之資格者、經受嚴格選擇與以充分訓練、以定隊員之入隊標準、

黨員總登記第九次審查結果

▲通過二百十一人
▲須談話者十五人
▲手續不完者發還
▲審查卽將結束矣

上海特別市、黨員總登記審查委員會議、昨日上午十時、在市黨部議事室、開第九次審查會議、到會委員、計趙澍、鮑容、施公猛、陳希豪、陶百川、韋雋明、陳澤華、沈沛霖、許孝炎、王延松、吳佑人、陳克成、楊守中、陳德徵、葛建時、吳開先等十六人、趙澍主席、開會如儀、審查結果、計合格通過者二百十一人、登記無效者十六人、須來部談話者十五人、手續不完者甚多、均經分別發交各區、限期補完、逾期不補完、作爲無效、茲將本屆發表須來訓練部談話之名單列下、郭鎬都、馮慧貞、高解科、蘇銳符、葉昌鳳、羅炳、孫禮範、楊更生、楊林震、王瑱琪、陸樹棠、程照鐘、王屏障、朱培垢、陳秀耕、

第一特別區黨部已解散

市指委會前在上海特別市政府內、成立第一特別區黨部、乃布置甫就端緒、忽奉中央組織部批復、應卽撤銷、不准設立、遂於七月十九日訓令第一特別區黨部從事收束、現聞該特別區黨部已將經辦各事、結束就緒、所有一切文件、均有移交市指委員保管、部內職員、亦均巳一律發給新金解散矣、

上海縣黨部工作孟晉

上海縣指委會組織部、昨奉江蘇省黨府指導委員會通告一則云、爲通告事、各縣登記、准展至八月十日一律截止、規定期間、在八月十日以前者、可延至十日、屆期不來登記者、完全失去黨員資格、不得補行登記、特此通告等因、故該部對於登記事宜、或擬延長數日、然多數黨員、均已登記、是否需要展期、須待今日指委會常會決定、又該部七月份工作、亦在編製之中、大約須八月十日左右、方可付印、又該部於昨日上午十時、開第二次部務會議、出席者姜文寶楊立陳更先姜羽仙、主席姜文寶、紀錄姜羽仙、行禮如儀、一、報告、主席報告本部上月所預定的工作、以經費未能確定、及幫同組織部辦登記事宜、未能十分進行、二、討論、一、關於追悼北伐陣亡將士案議、決推楊立同志於明日參加特別市黨部追悼北伐陣亡將士大會、二、七月份工作報告案、議決、由楊立同志負責、三、調查全縣教育狀況案、議決派員至教育局接洽、編製調查調查表格通令各區保管員調查各該區教育狀況、四、籌備圖書館案、議決編製圖書館條例、交指委會通過、五、關於五中全會提議案、議決通過提案十條、交提案審查委員會、又該部於昨日下午四時派楊立同志至閔行鎮參與小學教員聯合會成立大會、並演說欲使民衆了解本黨主義、當賴小學教員宣傳、

津市辦理登記概況

▲河北省黨部幹事被撤職

天津函、天津特別市黨務指導委員會指定二十五六兩日爲省政府黨員登記日期、二十七八兩日爲市政府黨員登記日期、社會對此事異常注意、記者昨日特訪市黨部組織部長蘇蓬仙君、據談情形如下、「軍政兩界黨員、原訂自十四日至十九日爲登記日期、嗣因軍政界人多自外省來津、在津既無三八以上之忠實同志爲之保證、則若由外省黨部具證明書、則函件往返、復需時日、故市府秘書處卽來函聲明理由、要求延期、而十四日至二十四日、則改爲工人同志登記日期、本黨部日前因工人登記巳畢、乃商同省市兩政府、訂二十五六日爲省政府黨員登記日期、市政府則訂二十七八日爲登記日期、孰意屆期又生波折省政府來部登記者、僅祕書處二十餘人、其餘各委員均以各廳、尚未正式成立、未來登記、至市政府方面、截止本日下午止、尚未有人來此、市長亦因尚無黨證、須延緩日期、方能登記、總之此次登記、爲總登記、中央黨部甚爲重視、無論其爲何種官吏、均須經過此種登記手續、方能列名黨籍、如有故意違拗者、本部祇有協同省黨部籌商應付之法而巳」、言畢噓唏、若有所感、

又河北省黨務指導委員會幹事段潤泉、因赴市黨部登記、已過時間、強行要求登記、市黨部未允、以致喧鬧、市黨部認爲違反黨紀、函請省黨部將其撤職、並通知各縣市區黨部、拒絕登記、以示薄懲、並發通告云、爲通告事、查本會自辦理登記以來、對於登記之時間秩序、力求整肅、所以整飭紀律、鞏固黨基、凡爲忠實黨員、莫不樂從、奈本月二十五日、上午十時、有省黨務指導委員會幹事段潤泉、前來請求登記、本會登記員以時間巳過、(原定九時)令明日再來、段潤泉竟不聽指揮、強求登記、且復大聲喧鬧、擾亂登記場秩序、殊屬荒謬巳極、倘不嚴予處分、何以立黨紀、而維黨權、惟念段潤泉祕密時期間參加工作、尚能出力、姑從寬予以呈請撤職、並通令拒絕登記處分、除請省黨務指導委員會、立予撤職外、並通令各縣、一律拒絕登記、切切此佈、

甯市政府職員

市組織部介紹投考

市組織部、昨發通字第九號通告、曰、爲通告事、案准市祕書處、轉南京特別市政府、函送職員考試規則、請盡量介紹等由、相應翻印該項規則、通告各級黨部、一體注意、盡量介紹、(規則略)凡黨員中、如有願投考甯市政府職員者、可卽至各區黨部、查照規則請求介紹、

河北省指委會常會

▲第十九次

河北省指委會七月二十七日上午九時開第十九次常會、出席者、卜哲民、賀翊新、王南復、劉瑤章、王宣、于國楨、張清源、列席者、楊亦周、主席、王南復、記錄、楊亦周、開會如儀、甲、報告事項、一、賀翊新報告到中央報告經過、二、[illegible]報告審查反動案件委員會審查經過、乙、討論事項、子、報藏熱察綏改省並將口北十縣劃歸集甯省、(舊察哈爾)本會應如何表示案(劉瑤章提)、決議、一、電中央黨部轉政治會議、二、致函省政府表示反對、丑、通寶等十五縣代表呈請取消區董制度應如何處理案(祕書處提)、決議、函省政府取消區董制度、寅、請任朱起予同志爲宣傳部助理事案、(宣傳部提)決議、通過、卯、各部會工作情況應行發表之稿件、請由各部會自行決議、照辦、辰、據各縣市指委呈稱、本省各縣駐軍有強迫征兵及強迫購買鴉片情事、應函知省政府從速制止案、(賀翊新提)決議、一、函知省政府從速制止、二、通令各縣黨部及民衆團體、詳細調查搜求證據、呈報本會再行核辦、巳、各部會每週工作報告、應於每星期六日交祕書處、以便彙報中央案、(祕書處提)、決議、照辦、七八兩項祕、、准天津市黨部呈請幹事段潤泉違犯黨紀、應免除幹事職務案(民訓委會提)決議、免除段潤泉幹事職務、並通令全縣市拒絕十二時十五分散會、

京市指委會對五中全會之建議案（續）

提要

(一)解釋以黨治國之意義、並確定以黨治國之方式;(二)訓政開始、應卽頒布約法、以規定革命的國民之權利義務及政府之統制權;(三)頒布訓政實施方案、並限期完成;(四)收回政權與黨、取消各地政治分會、並禁現役軍人不得兼任省政府主席

四、收回政權與黨、取消各地政治分會、並禁現役軍人不得兼任省政府主席案、(說明)本黨此次全師北伐、爲鞏固革命策源地起見、乃設廣州政治分會、以策萬全、旣定武漢、復克蘇皖、本黨之革命策源地已無危險、廣州政治分會、早應取銷、不顧環境、盲寧因循、巳鑄大錯、甯漢分離、漢方希圖聯絡馮玉祥以壯聲勢、復以開封政治分會爲肆忠之具、不惜再造封建之局、甯漢合作、唐生智輩希圖保全勢力範圍、擅組武漢政治分會、正在討伐、而分治合作之謬論起、不唯武漢政治分會繼續存在、而太原政分會、亦援例而生、近且有組北平政治分會、擧視爲當然、毫不爲怪、惟查各政治分會、對於軍政、則招兵製械、編練調遣、自由行動、對於民政、則設官命職、立法徵稅、不受拘束、雖唐之藩鎭、曹錕時代之巡閱使、無此大權、而滿清之總督、更爲望塵莫及、以軍奪政、以政凌黨以政政權黨權、喪失殆盡、割據之局既成分爭之禍必起、應請中央將各地政治分會、毅然取銷、收回政權黨權、以革除反動式之封建制度、而打破割據分裂之局面、並嚴禁現役軍人兼任省政府主席、以免軍閥之復起、庶此次北伐不至徒勞、而革命所得、永可保存、

爲名集第十屆全國學生代表大會宣言

八十年來資本帝國主義自可持其優越的政治軍事兩種勢力強迫中國訂立不平等條約復特此一部不平等條約以中國爲 [illegible]

恒興老牌香雲紗
削碼開剪
虹口天潼路　廣東街
有百洗不變永不脫拷之優點
大批新到
花樣齊備
永不脫拷純絲織造　老牌雲紗　每尺九角　九角五分　一元
著名老牌百洗不變　新花雲紗　每尺一元二角半至一元八角　不等
百洗不變熟勻滑軟眞正　紡綢拷綢　每尺三角半至六角五分　每疋十一元五角至二十二元

補腦

腦健者・思想敏捷・勇往直前・
腦衰者・知識蔽塞・遇事畏縮
凡我人羣・孰不欲作優勝・而甘願爲退縮者乎・然此亦由於腦筋不足之故耳・本藥房所發行……

樹皮丸

有改造腦筋之特殊效力・凡患精神疲困・胃口無味・夜不安眠・生殖無能等症・連服數瓶・腦筋充滿・而百病不生矣

▲定價每瓶一元　每打十元

上海五洲大藥房發行
（各埠分店及大藥房均有批售）

地球牌　殺蚊[illegible]香

教育

大學院對小學教員生活兩通令

薪水制度原則訂立三條
崇尚節儉勿爲墮落生活

大學院院長蔡元培、以小學教員之待遇、亟宜增進、已規定薪水制度、同時希望小學教員崇尚節儉、勿爲墮落之生活、一日、通令各省區各特別市教育行政機關及國立校院轉飭所屬遵照、原文錄左、

▲通令一　爲令遵事、查小學教育、爲國家基礎、其職業高尚純潔、非金錢所能估計、爲教員自應本犧牲精神、盡樂育天職、不計待遇厚薄、惟小學教員自身、固不可以金錢爲前提、而教育行政機關、則應知其職責綦重、生活艱苦、力謀提高待遇、安其身心、以使專業樂育、克盡厥職、乃查內地小學教員、有月俸極少、幾至不足以餬口者、經濟壓迫之結果、窮鄉僻壤、物價亦日見騰貴、若不設法提高待遇、而徒令枵腹從公、影響國家根本、實非淺鮮、小學教員須經專門訓練、及積長時期之經驗、始克進至優良、若待遇不良、勢必別謀生計、不安其位、即不求去、亦必心存敷衍、苟且從事、我國正患小學教員數不足、質不良、倘任其良者去、而不良者徒事敷衍、尤不良者、進而濫竽其間、教育前途、甯堪設想、此次全國教育會議、有增高小學教員薪水之議決、可見增高小學教員薪俸、已成爲教育界一般之見解、惟各省市縣生活程度不同、教員學歷經驗亦不一致、全國未可一概而論、故全國教育會議復議決「薪水制之原則」三端、以爲各省市縣訂立薪給之標準、本院認爲該項辦法、尙屬扼要、可供各省市縣之參考、爲此除分令外、仰即參照原則、規定增高小學教員薪俸辦法、呈報本院備核、至已規定之教育薪額、則應按期發給、不得藉故減成、以昭勸掖、並仰轉飭所屬、一體遵照辦理、是爲至要、此令、附發全國教育會議議決案「小學教師薪水制度之原則」一件、

小學教師薪水制度之原則

（一）訂立最低限度之薪水　（原則）兩倍衣食住（以舒適爲度）三事之所費爲最低限度之薪水、譬如江甯縣城每月每人舒適之膳食、需費十元、每月房屋需費六元、每月添置衣著（以一件土布衣服爲標準）需費二元、共計十八元、兩倍之三十六元、年薪四百卅二元、此即爲江甯縣小學教師最低限度之薪水、凡合教師之資格者、其所入薪金、不能短于此數、

（二）訂立根據學歷之薪級表　（原則）教師之學歷、有超過規定之標準者、得估其所費多給薪水、反之、不及規定標準者、得酌量裁最低限度之薪金、假定以初中以上二年爲最低度之資格、則此後每一年之學歷、當按其在校之費用、給以百分之六之利率、譬如每年所用學膳宿等費爲二百元、其一年時間之所値、此照不入學之教師爲四百卅二元、兩共得六百卅二元、以百分之六之利率計算、幾于三十八元、（兩年當爲七十六元、以此類推、至六年爲止）、將此數加入最低限度之年薪中、其不及規定之學歷者、則減去此數、至多以兩年爲限、

（三）訂立根據經驗之加薪數　（原則）教師經驗、年有增加、薪水亦隨之而加、可以勸其久任、顧此項原則、不易決定・但亦可比照學歷原則、取其所加數之五分之三、譬如每年學歷所加之數爲三十八元、取其五分之三、幾於二十三元、加入最低限度之年薪中、

（附）　其他如教師之效率、教師之課務等、當然亦有影響於薪水之增加、但其標準、尤須專家審愼考訂、一時不易實行、故從緩議、

▲通令二　爲令遵事、前此本院鑒於小學教員生活清苦、主張增加薪俸、已發出通令在案、玆查小學教員、在生活艱難中、能刻苦奮勵者、固屬不少、惟亦有入不敷出、而尙不自節儉、浪漫無度者、或溺於不良之嗜好、或疲於無謂之應酧、不特有玷師資、亦足自陷窮境、馴至途窮日暮、無以爲家、則或號召朋輩、構煽風潮、或誤入歧途、陰謀反動、銜捲烟而爲待遇增高之請願、服華裝而唱社會革命口號、可笑可憫、莫此爲甚、本院以爲我國民生主義未實行以前、社會經濟問題、急切不易解決、生當斯世、即屬小康、亦宜節儉、何況小學教員大都寒素、安可浪擲揮霍、以自墮落、今爲教育前途及小學教員亦身安甯計、除令行全國、仰各該教育行政長官設法增高小學教員薪俸外、並希隨時愷切勸諭所屬小學教員、務各戒節烟酒酧酢、提倡淡泊甯靜、以爲兒童模範、以圖生活安全、倘有挾妓、酗酒、賭博等行爲者、一經査人民表率、國難正殷、矧夫教育乃救國要圖、教員尤出、立即辭退、勿稍寬假、有責、倘希共體此意、切實遵行、此令、

蘇檢定教員請願之答復

▲檢定爲不可免之手續……不合格者辦師資訓練班訓練

江蘇檢定教員聯合會爲常務委員、並通過要案多起、籌備會亦將一切移交、

江蘇檢定教員聯合會代表晏登甲、趙祖蔭、陳念慈、陳海臣等四人、於一日下午攜帶呈文、到中大行政院請願、要求修改檢定辦法、當由程柏廬處長接見、雙方談話要點、探錄於下、（晏等之意見）以江蘇應受檢定之教員共二萬人、倘無故去職、生活發生重大問題、請求變通檢定辦法、（程之意見）以爲行政院過去一年從事經費之努力、這一年注重學校內容之改進、故有檢定之舉、但檢定是積極的非消極的、專事淘汰、不願人之生活、對於合格教員固可教學、即不合格者辦師資訓練班、加以相當時期之訓練、仍可充當教員、此事非用行政能力強迫檢定、照眞理說、檢定實不可免之手續希望不再有復格運動、晏等聲明可向同人解職、並謂辦師資訓練班、在訓練期間要求同教員時之生活待遇、程云、此事尙待考慮、晏代表等致感謝處長之意、並請於可能範圍內、使二萬小學教員、不致發生生活問題云、

教育社云、江蘇小學教員檢定復格運動、在鎭舉行大會後、即續開執監會、並赴京請願、玆分紀如下、

▲第一次執監會　三十一日晨八時在鎭舉行第一次執監會議、出席高阜等八人、推舉高郵代表甲登晏

▲赴京請願情形　一日上午四時、全體請願代表乘車赴京、適國都舉行追悼先烈會由陳念慈提議、臨時加入、當即預備旗幟黑紗全體赴體育場參與行禮、下午二時再推代表陳念慈等四人先向大學院中大接洽、至大學院由祕書張西曼代見、由陳念慈詳述請願理由、並面遞呈文、蒙陳君欣然接受、慰勉有加、並謂諸君來此訴苦、固屬應當、惟此係屬蘇省主管機關、應去請願、俾交普通教育處秉公辦理、代表認爲滿意、遂赴中大、適張校長公出、由程部長柏廬代見、首由陳念慈發言、請程部長勿打官話、勿發官氣、部長與小學教員均爲辦江蘇教育之人、請開誠布公、共同討論、請部長勿以籠直見責爲幸、程部長略謂、余服務江蘇已垂一稔、對於辦學諸君、夙所愛護、此次檢定、並非與諸君爲難、實秉承總理遺教實行考試制度、余前日亦曾受一點鐘的考試、舉行考試、係積極的升格、並非消極的淘汰、江蘇教育程度、甲於全國、考試時未必不取、即有落第、亦當另辦訓練班補習、陳代表即提出兩點、一、地方財力有限、落第者能否人人得受訓練、二、在訓練時期、其生活費如何維持、部長謂此事由省方通盤籌劃、刻正進行中、總希望教員爲終身職、非自身願意脫離、決不使其無端而去、即不良教員撤任、亦係消極的而非妥善辦法、陳謂部長對於小學教員有如此盛意、謹代表六十一縣小學教員表示、感謝、此次復格會、並非畏考、實因待遇不平等、如一律考試、極所歡迎、部長謂當然一律考試、惟步驟不可不分、檢定之教員、有優於師中畢業生、余亦知之、並對於檢定條例、再行解釋、言至此已歷一小時餘當即辭出、

▲大會主席通告請願情形　陳念慈通告各縣同志云、本縣推爲代表、追隨諸君子後、經營半月、財力交瘁、所幸大會成立、常委有人、從此得卸仔肩、遄歸故里、惟請願情形、理合報告、以完責任、（報告如上）總之慈生平作事、只顧公理、公理所在、絕對服從、故意爲摧殘、誓死反抗、敢將斯旨、與吾六十一縣檢定教員共勉焉、

▲日內即召集執監會　請願後該會執監會常務委員晏登甲、以中大表示認爲無誠意、擬即日召開執監會、繼續努力、一方通告無錫常州、拒絕重檢云、

請願獨立
北師大學生

▲電李石曾請援、

國立北平師範大學學生、爲擁護師範教育獨立、已由該校學生自治兩會合組師大獨立運動委員會、迭電大學校並發表宣言及通電、致全國教育家及各教育機關、請其一致聲援、業誌前報、近該校留平畢業同學、已聞風響應、急起力爭、玆該會爲貫澈獨立主張起見、更推王國良戚維翰爲該校代表、決定即日南下赴大學院請願、並致電該校前任校董李石曾先生、請其多予援助云、

贛省舉行留學生考試

贛省自民國元年以來、即未考送歐美留學生、致贛執教育建設人才、極形缺乏、現教育局長陳禮江有見及此、特向省務會議提議、舉行歐美留學生考試、其簡章辦法、業誌本報、七月二十六日、爲期、到者四十餘人、考試情形、異常嚴密、並用彌縫、由陳局長親自主試、國文題、爲試詳述留學前人求學之旨趣、及本學術上應有之準備、黨義題、爲試述三民主義的時代背景、發生和演進程序及其相互的關係、廿七日爲第二試、考試英法德文、關於閱卷一層、爲愼重拔選眞材起見、特組織考試委員會、聘請竺可楨、地理、何柄松、歷史、吳有訓、物理、劉衡如、圖書館學、等爲閱卷委員、竺何諸氏、均爲外省人氏云、

全國學生大會籌備要訊

▲南京學聯代表來滬辦公　▲派夏謝二同志赴京請願

全國學生會第十屆代表大會籌備處、自成立以來、積極工作、各地學聯會響應贊助者日多、昨日南京特別市學聯代表謝兆熊李健吾二君、奉該會命來滬、協同籌備、又悉該處以工作緊張、大會日期在即、將派夏天（上海）謝兆熊（南京）兩代表赴京向中央黨部陳述一切、並請津貼云、

蔣子英赴美研究政治

蔣子英君、江蘇人、十五年夏畢業於大夏大學文科、曾任建國學校訓育主任、大夏承天諸中學教員後、又歷任江蘇省黨部組織部秘書、蘇州特派員、省黨部執行委員、兼工人部部長、又蘇省總工會常務委員等職、最近又受大學院之聘、爲三民主義考試委員、蔣君學識豐富、才幹卓越、近著「政黨政治」一書、不日付印、聞定於八月十七日、乘夏迪遜總統號郵船、赴美入密書根大學研究院、專攻比較政治與憲法、在美研究數年、再往英德意俄土耳其及歐洲諸國考察、異日歸來、必大有造於黨國也、

曙光公學校址已定

王西神余影但程世英等、發起組織一中學、附設小學、定名曙光公學、籌備已經數月、玆聞已擇定法租界東蒲石路十二號三層樓洋房爲校舍、建築華麗、空氣清新、有普通特別教室共十餘間、其他西式盥盆浴間廁所等、莫不應有盡有、並有風景皆佳之花園、是大草地操場、佔地約五畝有零云、

體育

上海草地網球比賽

▲今日中華網球會與日本網球會

上海草地網球錦標比賽、今日下午五時、中華網球會與日本網球會、在中華網球場比賽、中華名單如下、一、何家與鑾余文杰、二、梁官英與李惠堂、三、劉鉅與梁建業、四、馬德泰與黎廣駿、五、徐煥彝與郭陳瑤、

清華上海考試竣事

北平清華學校本屆上海考試大學新生轉學生及研究院生共計一百七十餘人、於昨前兩日、在寰球中國學生會舉行、由該校經濟系主任朱仲梁君主試云、

雷首斯昨勝業餘

▲結果八與二之比

雷首斯與業餘隊在跑馬廳補賽上海甲級棒球、共賽七局結果雷首斯以八比二勝、前將甲級棒球會各隊最近成績、列表於下、

隊名	已賽	得勝	失敗	百分率
派危斯	十次	八次	二次	〇·八〇〇
雷首斯	十次	八次	二次	〇·八〇〇
中華	九次	四次	五次	〇·四四五
業餘	九次	二次	七次	〇·二二二
海軍	八次	一次	七次	〇·一二五

暨南女子籃球隊大勝南商

▲打破華東新紀錄

昨日（一日）本埠南洋高級商校女子籃球隊、赴眞茹與暨南女子籃球隊比賽、自下午三時起、暨南人才平均、極稱聯絡、始終取攻勢、前鋒張綺和、大告奮勇、個人獨得十三分、威震全軍、中鋒姚孝姮、佘啓英、後衞萬選青等、監視敵人、使無懈可擊、故南洋前鋒、少有進攻機會、結果以二十一對一大勝南洋高商、實開華東女籃比賽之新紀元、

體育場

網球賽海宇組秩序排定

上海公共體育場業餘網球競賽會海宇組比賽秩序、業已排定、玆錄之於後、

日期	上午八時前	下午五時後
八月六日	王克永對劉德生、程裕生對富鎮鏞、劉鴻鑫對華定一	倪士明對王錫鏻、蕭銘佐對張寶華
八月八日	富鎮鏞對張寶華、王錫鏻對程裕生、劉德生對劉鴻鑫	王克永對倪士明、華定一對蕭銘佐
八月十日	張寶華對王錫鏻、富鎮鏞對華定一、劉鴻鑫對王克永	程裕生對倪士明、蕭銘佐對劉德生
八月十二日	華定一對張寶華、程裕生對劉德生、蕭銘佐對王錫鏻	富鎮鏞對王克永、倪士明對劉鴻鑫
八月十四日	富鎮鏞對王錫鏻、劉鴻鑫對程裕生、張寶華對劉德生	蕭銘佐對倪士明、王克明對華定一
八月十六日	程裕生對蕭銘佐、劉鴻鑫對張寶華、華定一對劉德生	王錫鏻對王克永、倪士明對富鎮鏞
八月十八日	程裕生對華定一、劉鴻鑫對王錫鏻、富鎮鏞對蕭銘佐	張寶華對王克永、劉德生對倪士明
八月二十日	劉德生對王錫鏻、劉鴻鑫對富鎮鏞、張寶華對程裕生	倪士明對華定一、蕭銘佐對王克永
八月念二日	富鎮鏞對劉德生、華定一對王錫鏻、蕭銘佐對劉鴻鑫	倪士明對張寶華、王克永對程裕生

大世界游覽儲蓄部存款章程

(甲)活期儲蓄　大洋一元即可儲存滿一百元期足一個月者贈遊券一張多則類推利息按月七釐每半年複利一次

(乙)零存整取　每月存洋五元（每戶五十元爲限）月贈遊券二張定期三年期滿取本利洋二百十元六年者五百二十六元九年者九百十二元

(丙)整存零取　一百元爲一份（每戶以十份爲限）定期一年每份每月贈游券五張多則類推期滿還本二年者月贈游券六張三年者月贈游券七張▲祇贈游券不計利息

(丁)整存整取　存洋一百元月贈游券二張定期一年期滿取本利一百十元二年者一百念四元三年者一百四十元五年者一百八十元▲既贈游券又給利息

(戊)逐月付息　存洋一百元逐月付息月贈游券一張定期一年每月支息八釐三年者九釐五年者一分

(己)對本對利　存洋一百元定期七年到期取本利洋二百元每月贈游券二張多則類推

(庚)子女嫁娶　存洋二百元定期十五年備將來子女嫁娶之費期滿取本利洋一千元每年贈游券四十張

(辛)長券存款　存洋一千元定期一年年息八釐贈長年遊券一張

注意　本儲蓄部辦公時間下午二時至十時（電話）中央六〇七號

學生由如意膏治愈疥瘡

如意膏乃是韋廉士醫生新出之品專治皮膚各症立即治愈疥瘡請觀福建南安荷小學校教員黃逸畊之證書其來函云敝校生徒中多患癬疥之疾歷用中西醫藥搽洗均未見效乃試用如意膏不料搽未旬日莫不衆口同聲而日

是藥其神藥也搽後即見毒液流出再搽之後則見成痂今已脫痂而全身光清矣如尊處無從購買韋廉士醫生如意膏祈即寄郵票大洋六角至上海江西路六十號韋廉士醫生藥局原班郵奉一盒可也郵力在內

九一四

梅毒螺旋菌，潛伏血液中，逐漸使患者身上，發生各種惡劣症象，甚至四肢殘廢，鼻腔爛去，全身癱瘓，而終於毒斃，遺毒遞傳，禍延子孫，綿亙不絕，言之痛心！

九一四內服新藥

藥性王道，效力奇驗，服必全愈，愈不復發，

九一四外用爲膏

生肌拔膿，治毒特效，以之外用，藥到病除，

患梅毒者，迅購此藥與膏

內服外治，定能無恙也，

內服新藥一元五角 外用藥膏四角 樣膏一角半

上海中法藥房總發行

全國分行及各大藥房均有出售

閒話

婚前與婚後不符
妻云「殊鮮人生樂趣」

楊泉桂之妻陸氏、以其夫挽人作伐時、僞稱楊係士子、迨過門後、方知爲一工頭、且楊復有某種隱疾、與之爲偶、殊鮮人生樂趣、在臨時法院提起離婚之訴、並要求斷令被告楊泉桂、給付贍養費五百元、償還妝奩代價五百元、楊被控後、亦延范剛律師具狀辯訴、昨晨由李推事開庭、傳集兩造質訊、終結、認原告所控理由、殊欠充分、遂當庭將原訴駁斥、

編者按 舊式的婚姻，往往由媒妁一手造成，以致妻子和丈夫，在結婚前，對於性情以及其他，完全隔膜，在這種情形之下，結婚後當然易有不滿足，在上則記載中，可以窺見舊婚姻的一幕，噫嘻，媒妁之言！

再醮母柩的問題
前夫與後夫之子爭奪

僑居滬西龍華路小木橋地方之鎭江人戎老發、現年五十餘歲、向爲銅匠、前清時經人介紹入製造局爲機匠、勤儉自持、稍有積蓄、生有兩子三女、長子阿興、次子阿三、均習文業、同赴法國機廠作工、今阿興已升工程師、故家道日殷、惟老發之妻、係寡婦再醮、原籍嘉興、前夫陳姓、與該氏亦生有一子一女、子名陳凱士、在原籍爲棉花掮客、家境亦稱寬裕、乃該氏於六七年前、因病逝世、於是陳戎兩姓、均欲該氏之靈柩、俾夫婦成雙合葬、互相爭奪、各不相讓、曾於民國十四年間、扭搜警廳、當時廳長以案關家務、諭令兩方出外調解、而戎氏昆仲、因假滿急欲赴法、事遂擱置、上月間、戎氏昆仲又請假來滬、經陳得悉、遂偕乃姊來滬、即至戎家、舊事重提、戎氏昆仲、堅執不允、而陳氏堅欲母氏靈柩、雙方各走認極、前晚戎之老東家邑紳李某、特假大西洋餐館、邀集雙方親族、設法調解、無如戎陳兩方、堅執如前、各不退讓、致無結果而散、茲聞陳姓方面、擬乘戎氏昆仲在滬、延請律師、投地方法院具控

多角形之上海社會

多角形之上海社會

糾黨拆梢再而復三

海門人蔡寶祥、於上月八號上午十一時、糾黨持械、蜂擁至西安路一百八十一二號門牌陳貴卿家、用恫嚇手段、意圖拆梢洋五百元、被虹口捕房華探長凌潤庠包探龐瑞卿拘獲、並查得被告尚有糾黨持械在東有恆路某弄內搶刼行人王金林之鈔洋五百十六元、及在狄思威路向王才富拆梢洋六十元等案、解由臨時法院、訊供終結、昨晨由推事王建祖君升坐宣判、被告蔡寶慶祥處三等有期徒刑三年、因海門人劉子華、於六月二十八號上午九時、糾黨用強硬手段向密勒路一九一四號門牌毛鴻隆拆梢洋十元、又於七月六號糾黨向漢璧禮路一一九七號門牌陳立桀敲詐洋一百元、被虹口捕房中西探拘解法院、訊供終結、昨晨由王推事升座宣判、被告劉子華處三等有期徒刑三年示儆、

持劫夥劫尙犯另案

盜匪江北人袁金寶谷林竹宋二喜子張裕德顧路清王三寶王大喜子、因於上月廿九號早五時半、糾黨持械夥刦東西華德路寶和里卅二號門牌許天福家值洋四百念元之衣飾銀洋、逃逸、案發、前日被匯山捕房華探長王長庚探目蘇長生與西探鄧鐵先後緝獲、昨晨解送臨時法院、即據中西探稟明前情、要求延期、俾得調查被告犯有另案云云、鄭推事得稟、論被告袁金寶等七名、均還押、改期查明再核、

一年之中搶劫八次

匯司捕房華探長陸連奎、協同全體探員、及西探目塔勃耳、於上月十一號晚十時、在九江路中國旅館內緝獲盜匪甬人鄭方振陳小龍陳林生鄭方庭趙阿才王阿三等六名、抄出手槍二支、子彈十四粒、解由臨時法院訊押各情、已誌報端、嗣經總巡捕房華探長白忠麒探目謝水泉、拘獲是案同黨甬人薛其元、山東人劉昌義、兩名、在劉處抄出手槍一支、子彈七粒、昨晨併解法院研訊、即據陸連奎探長稟稱、調查將被告等於去年七月至本年七月之間、先後搶刼大沽路五十三號門烟謝炳衡、福建路四百九十六號馬智水、無錫路一百十五號鄧若符、漢口路十號周珊庭、北無錫路十七號丁桂堂、北山西路二百八十號俞德富、福州路七十八號史方喬、匯山路一千三百另二號王阿餘各戶、值洋四千餘元之金珠飾物銀洋、惟第一被告鄭方振、對於各案無關云云、又據總巡捕房謝探目投稱、調查得被告劉昌義尙於去年十一月二十一號糾黨在北西藏路搶傷一千〇八十七號華捕斃命一案有關、又據戈登捕房教練新西捕頭證明、劉昌義處抄出之手槍子彈、檢驗得確係擊斃一千〇八十七號華捕之手槍無誤、繼據各事主於繼投案、除鄭方振及王阿三兩被告外、餘均係在場搶劫者等詞、鄭小龍等各被告供詞、互相推諉、並延范剛律師辯護、請求延期、着捕房再予詳查云云、鄭推事核供、以時已過午、不及訊理、着被告均押候改期再訊、

檢查—衝突—毆斃

市政府財政局收支員朱佑清、於七月二號下午三時一刻經過北浙江路愛爾近路口、該處站崗之匯司捕房一千二百四十四號華捕沈月藻、欲向檢查、致起衝突、朱被毆後、驟然身死、朱妻王氏、延律師向臨時法院控告該捕毆斃伊夫、前經傳審、諭候着工部局醫生到案再訊、各情已誌本報、昨日下午、葛推事開庭集訊、領袖領事派荷蘭副領事蒞庭觀審、旋因雙方要證皆未到齊、以致該案不能進行、尸屬之代表律師見案將延期、以被告僅交二百元保、殊覺太輕、要求將被告羈押、葛推事即宣告着被告加三百元、被告之外籍代理律師反對、而江一平律師亦代表被告請將保數減輕、於是兩造律師互辯良久、嗣經葛君裁決、被告連前共交三百元保、展期八月七日開審、並諭知尸屬之代理律師、對於本案裁決、如有不服、儘可依法抗告、

重利盤剝遂起爭執

閘北長興路劉永華、昨赴四區警署、控告振康里居戶劉勝祥、欠債不還、反敢行凶、而劉勝祥辯稱、前向原告借過洋印子洋四元、已打過一禮拜、尙有餘欠、因無力償還、懇商展期不允、因而互毆云云、署以長商欠不應加暴于人、着押一天以儆、惟劉永華亦不應重利盤剝、着罰洋五元、以後不准再放、

戀愛與結婚（中）
—戀愛之認識的一節—
（火雪明）

往往看見中產階級以下的人家，對於兒女的婚嫁，當做全家族的事，狠命的注意於結婚的儀式上，連借錢負債都願意。而對於兩性間的感情是否溝通，將來是否要發生危險，這種種值得注意的要點，反而把他置之度外。這是何等可悲的事！大概結婚是坟墓或葬禮的話，都爲此而發，那末禮堂上賓客的衣袖上，都該東一條黑色的紗帶才對。反過來說，即使結婚的儀式怎樣簡單，設備怎樣貧弱，若有眞的熱情充溢在兩性之間，也是極美煥的結婚，不能說是苟合。三盃淡酒，兩片麵包，就因爲合於戀愛結婚的緣故，比資產家的連日大宴要漂亮得多，而且是極可慶賀的極貴重的事情。

結婚的眞義，格里康（Gailehan）在婚姻的心理中說：『最高尙的性的結合，是精神與肉體兩種要素的相混合的，是生理學生及詩人所共同稱美的理想的結婚。個人得有美滿的生活，而美麗的人類之花，因此才可盛開。』

失業者悲憤自殺
皮夾內搜出絕命書 出不得已行此下策

前日上午十時、有甯波人石菊生、在新關碼頭三井小輪外擋、躍入浦中、登時沉沒、旋又冒出、經海關水巡捕房巡江小輪老大救獲帶至捕房詰據石聲稱、因失業已久無法謀生、故投浦自盡、滬地只有知友趙夏生、現在四川路恆記報關行爲帳房云云、當在石衣袋檢出皮夾一只、內有絕命書一紙、（原文照抄如下）我自失業到今、山窮水盡難歸故里、實出於不得已、出此下策、一失足成千古恨、反身而已至天明、臨死心亂如混、（諒係焚之誤）下署本人石菊生、年二十九歲、浙甯波南鄉華洋布業職工會第五分會會員字樣、當派捕將石送交恆記報關行、交趙夏生具領、

編者按 因失業而自殺者、日有所聞、此實爲社會間一大問題、不知亦有有心人加以注意、圖補救之方乎、

幼女自殺幸遇救
繼母之手段毒辣 幾爲打碎飯碗死

昨日上午七時、河南路碼頭、忽有一女孩躍入蘇州河自盡、經水巡捕救起、帶入海關水巡捕房、詢得該女孩名趙阿三、今年十四歲、本係湖州人、幼失怙恃、於八歲時爲親戚吉寶帶來上海、價賣與垃圾橋趙家爲女、繼父已死、家中有繼母及兄嫂姊等、兄趙阿榮、在德法藥房爲事、但繼母毒辣、對我非常虐待、日打數次、體無完膚、慘苦如在地獄、一星期前、繼母到普陀進香、我皮肉幸得一星期休息、惟我於前日打碎飯碗二只、現聞繼母今日抵滬、逆料一頓毒打、實難忍受、如此苦惱、不如死了安甯、言罷狀殊慘苦、當即解送地方法院、判送堂留養、候傳其繼母到案訊辦、

口角起衅致命案
證人供詞何矛盾

北京路九百四十二號門牌、張連芳所開舊貨店內之學徒高妙記、年十六歲、於上月二十五號夜十時四十分、因與同居之王德福爭臥曬台露宿、口角起衅、致被高糾黨將王毆打、王之胞兄世福上前解勸、致遭着推下曬台、跌破腦殼、立時斃命、業經老閘捕房拘獲案犯高妙記王福國劉少卿趙桂生及店主張連芳等五名、解送臨時法院驗訊、各情已誌本報、昨晨、由推事完誠君、升座第二法庭、隔別研訊、被告等同延律師辯護、即據捕房代理律師博良起而評述案情、又據尸弟王德福供稱、住在張連芳所開舊貨店之後樓、死者世福、係我胞兄、時來游玩、上月二十四號、我與兄及妻並嚴林生等在曬台上、高竟糾黨五人、欲將我毆打、我兄上前勸解、被若輩推下曬台、跌破腦殼殞命、被告王國福趙桂生兩人捉住兄手、劉少卿亦係在場、迨兄跌下、我急吹警笛、劉來阻止、但張連芳當時並不在場、直至我兄死後、張始到來云云、而王劉趙三被告所延之律師、向王德福詰問云、爾前在驗尸所供明張連芳當時在場、喝令將死者下摔、現在爾何以翻供、德福稱當時因心裏糊塗胡說、該律師又問爾現今得到張連芳之洋三百八十元、意欲使張脫離本案關係、有此事否、王答詞含糊、完君當向王德福宣稱、爾現爲證人、在庭上所供、須將實在情形說來、不能有虛僞之陳述、否則當以僞證罪懲辦、爾須知之、王答稱實因我兄死得可憐、惟張妻向我再三懇求、囑我在庭上不要攀他、完君又問、然則爾所供之詞、究竟誰屬眞確、王答、前在驗尸所所供者爲眞實、又據見證嚴林生及王德福之妻朱氏所供之詞、自相矛盾、詰之高妙記、供年十六歲、崇明人、在張連芳店內爲學徒、出事之前一日、與德福口角有之、翌日我在晒臺上、死者自己跌下、將我衣服扯破、王福國係我表兄、劉趙兩人、均不相識、質之王福國等、均否認與此案有關、咸無實供、完君核供、諭各被告還押、候改期親往出事地點踏勘再核、

百齡機屢試屢驗

▲胃呆者試服三天胃口開而飯量增多
▲乾隔者試服四天大腸潤而大解有序
▲失眠者試服五天腦力強而心安睡
▲腎虧者試服半月內腎強而筋骨舒泰
▲衰老者試服二月足力強而本元恢復
▲血虛者試服二月氣血旺而面色紅潤
▲不孕者試服百日卵子強而一索得男
▲疲勞者試服十天精神足而力勝繁劇

價目 大二元 小一元

上海愛多亞路 九福公司總發行 國內外各大藥房均有出售

容顏，係可稱色的了，怎麼不能郎君十二分的愛咒？！皆爲我的頭髮，乾枯而黃織，你們若與我有同病，請常用那雙妹老牌生髮油，可係你頭髮，烏黑如漆而如鏡了。

老雙妹牌油

價目 大號每瓶六角 二號每瓶三角六分 三號每瓶二角四分 四號每瓶一角二分

本行暢銷二十餘年 各省均設分行

各埠洋貨店均有發售

廣生行有限公司啓

商情

金市跌而又漲

▲後市回平

昨二日、標金跌而復漲、終日不過一兩七八錢差額、自早市計跌一兩六七錢、常卽回高數錢、英匯揭後、平定、旋後僅計幾錢上落、午後初平、繼則提高八九錢、外匯無大變遷、同業稍有購進、塲內買賣如永亨元茂永志豐永廣帮等均有買進、元亨萬興順利等則有售出、午後供不敷求、人心轉俏、玆將全日經過情形如後、計九月份開盤三百卅七兩六錢、計小去一兩六錢、大條雖縮、匯兌又小、故人心遂疲、毛盤由卅七兩五錢加至八兩二三錢、外匯似萎、十月份日金華銀行吃過六九三七三、先令開出時爲卅八兩二錢、掛價僅日金減二五計六九八七五、但買方活潑、金價不跌、遂又加至八兩七錢、後因匯兌見降、十點另爲卅八兩五錢、時加四錢、十一點時復見下遊、因英金由東方售出、遠期計二先令七辨士三七五至四三七五、英金由麥加利出八辨士三七五、且檯面上買方暢盛、日金由正金三井住友售出十月份六九半至六九六二五略加二三錢、市面極平、至二點三刻同業紛向扒結、故午收回至卅八兩四錢、下午開出卅八兩三錢、繼又遠期日金銀行出六九六八七五、十月份出價六九半、人心堅固、計提起六七錢、爲卅九兩二錢、入後減下四五錢、四點後復高至卅九兩三錢、迨四點半收市爲三百卅九兩二錢、和前天收市無異、前後兩市最大價卅九兩三錢、最小價卅七兩五錢、計有一兩八錢上下、登賬八月份卅九兩、九月份卅八兩、補水上午卅九兩、午收卅八兩七錢、下午卅八兩六錢、收市卅九兩二錢云、

大條縮市況見挺

昨二日據倫敦來電、大條近遠期均縮一二五同爲二十七辨士二五、(合英金二先令八辨士一八七五)中國售出、印度買進、市況見硬、又美銀亦降一二五、計現貨爲五角九分二五、英對美減另六二五、美對英勿更、同爲四元八角五分六二五、日英一先令十辨士四三七五、日美減小一二五計四十五元一八七五、英對申仍計二先令八辨士半、又當日路透電十點半來、日美小去另六二五計四十五元一八七五、日英小去另三一二五計一先令十辨士三一二五、又電通社九點五十五分到、見美出入價各減另六二五計四十五元一八七五至三一二五、日英出價小另六二五計一先令十辨士三一二五、入價小另三一二五計十辨士三七五、又遠期日美出價亦降另六二五、入價減一二五、日英出入價各小去另六二五、下午四點後電、近期勿動、遠期日美加另六二五、日英加另三一二五、市況則平云、

匯市平平

昨本埠外匯掛價、僅日金減二五計六錢九分八七五、餘皆勿動、至大條回縮、匯兌迭小未已、至銀行外匯、英美兩匯仍然和平、華商有所扒進英金一二十萬鎊、英金則零星交易、又日金似鬆、惟下午復平、投機家扒結二百餘萬元、大連幫略有售出、遠期大連銀行如三井正金大通工商住友等賣出二百餘萬元、朝鮮匯業買進三四十萬元、人心平定、乃金市由疲復堅、然無過於軒輊、迨結果比前天計先令美金均同、日金略降一二五云、

▲英匯 內盤無大變化、只有〇六二五升降、華商買胃不倦、上午十月份出價二先令八辨士三七五、本月份八辨士三一二五、進價八辨士三七五、十月份八辨士四三七五、正金匯豐吃進八月份二萬鎊、價八辨士三七五、東方東亞出十一月份二萬鎊、價八辨士三七五至四三七五、麥加利出三萬、價八辨士三七五、午收未動、下午仍舊、東方又出一萬價八辨士三七五至四三七五、麥加利出九月份一萬、又十月份一萬、同爲八辨士三七五、正金出一萬同價、收市依然、出價八辨士三一二五、

▲美匯 內盤甚平、交易稀少、上午十月份出價六十五元五、進價六十五元六二五、近期出價六十五元三七五、進價六十五元五、下午如前、銀行對做十月份五萬元、六十五元五六二五、

▲東匯 內盤上午似鬆、午後略穩、僅以一二五上落、華商續有扒結、銀行賣氣不倦、上午十月份出價六九半、進價六九三七五、三井買元月份十萬元、價六九七五、掛牌後、三菱出十月份十萬元、價六九六二五、住友買十一月十萬元、價六九五六二五、又買十月五萬元、價六九三七五、旋後交易不揚、午時三菱出十二月十萬元、價六九六八七五、十月份五萬元、六九半、午收十月份出價仍爲六九半、十二月份六九六八七五、下午初同、三井正金出十月份念萬元六九半、又出八月份十萬元、價六九二五、以後似高、乃金價見漲、住友出十月份十萬元、價六九六二五、收市十月份六九六二五、進價六九半、十一月出價六九七五、進價六九六二五、十二月出價六九八七五、進價六九七五、似乎穩健云、

釐價續疲

▲洋厘 昨二日(卽夏歷六月十七日)厘市繼續趨疲、早市七錢二分〇一二五、午市七錢二、比前日均以一二五、交易不暢、票划各款做開一百餘萬、客幫鮮有買賣、新幣由杭運申二三十萬、

▲輔幣 尙稱平穩、江角早市六錢一分三釐七五、大七五、午市六錢一分二釐、見跌一厘半、廣角早市五錢八分五厘三七五、加一二五、午市五錢八分五厘七五、加二五、做開十餘萬、拆兌行情早市一千六百三十角、減七分、午市一千六百二十九角五分、降五分、

▲銅元 突又見長、計四百〇八千五百文、放長一千五百文、衣牌早二千九百四十二、午二千九百四十一文、大十文、角坯二百三十九文、升一文、貼水仍爲五十五文、

▲銀拆 昨各銀行收解平平、華商各莊亦然、共約一千餘萬、銀拆較前天略低二三分、計早市轉眼一錢六分、午市拆息一錢五云、

現期紗花均因美棉而跌

昨日本埠市場因美棉兩日小去一百磅音、市氣大虛、紗花均猛跌、上午交易所甚形緊張、至十一時半始收盤、爲今年所僅也、玆將市價錄下、

▲標紗跌一兩外 標紗因外美市況轉堅、而日紗跌去一兩、牽動本紗而影響標準、市場上午小九錢、午後續小二三錢、各價如下、

	上午	比前日	下午	比上午小
八月	一六〇、六〇		一六〇、四〇	
九月	一五九、五〇		一五九、四〇	
十月	一五九、二〇	小、九〇	一五八、九〇	、三〇
十一月	一五八、六〇		一五八、四〇	、二〇
十二月	一五八、二〇		一五八、〇〇	、二〇
一月	一五八、〇〇		一五七、六〇	

▲現紗跌五錢 現紗因生意不惡、客帮進胃不弱、故市氣纖衰、現紗比較尙堅、計由四川江西廣東汕頭福建蕪湖等幫購進一千二百包、價小五錢、日紗因抵貨情形甚烈、稍受打擊、跌去一兩、昨日各牌如下、

四十二支	金城	現太包	二九四、〇〇
二十支	人中	又	一七八、七五
	五福	又	一七二、〇〇
	雲鶴	八九月	一六五、五〇
	富貴	現大包	一八二、〇〇
十六支	大發	又	一六三、五〇
	寶鼎	又	一六〇、五〇
	地球	又	一六八、〇〇
十支	美人	又	一二七、〇〇
	雙喜	又	一四八、〇〇
十二支	孔雀	又	一五八、〇〇
	地球	又	一五六、七五

▲標棉跌四至七錢 標棉市氣本屬不振、以美棉連跌、人心益虛、賣氣甚濃、多頭亦多了結、上午少去三錢半至五錢半、下午仍以現銷全無、續跌五分至一錢半、各價如下、

	上午	比前日小	下午	比上午少
八月	三七・一五	・五五	三七・〇〇	・一五
十月	三六・八五	・五〇	三六・八〇	・〇五
十一月	三六・五五	・五〇	三六・五〇	・〇五
十二月	三六・四五	・四五	三六・四〇	・〇五
一月	三六・四五	・三五	三六・四五	

▲美易棉均猛跌 美棉因收穫情形良好、及銷費減少、故六泉賣出而跌五十餘磅、印棉跌十二羅比、三品貨少二元二角、各價如下、
現棉廣東幫連姚花二〇〇包價三四・六〇棧處

			八月一日	比前日小
美棉		十月	一九・二五	五〇
		十二月	一九・四五	五三
		一月	一九・三四	五六
		三月	一九・四〇	五一
		五月	一九・三五	五一
		到貨	一九・九〇	五五
印度	孟加拉	十二月	三〇九	一一
	奧姆	十二月	三四八	一一
		七八月	三六二	一二
	白羅去	四五月	三八二	一〇

浙新茶又到四千六百餘箱

▲供過於求價難看好

本埠洋莊茶市、成交雖不寂寞、而供過於求、貨主不敢扳價、更兼歐莊因鑒內地來源續暢、抑價仍力、昨由克昌錦隆仁昌保昌福時天裕天祥等行辦進路莊土莊等紅綠茶四千一百八十二箱、售價除珍眉貢熙銷暢存稀、價仍堅定外、餘均仍趨疲勢、浙省新茶、昨由新北京輪又裝到毛茶一千四百十五箱、方茶一千六百六十箱、雙茶一千五百八十六箱云、

白廠經歐銷無生氣

▲歐莊均不敢冒險囤積

昨市白廠經市面、幾無生氣之可言、歐莊均不敢冒險囤積、昨日仍祇藍樂璧洋行拋進瑞甫牌海神牌頂頭號十月份白廠五十包、價均九百兩、又鷹鼎牌二十包、價九百五十兩、又六元牌三十包、價九百十兩、均特別條份、後市不繼云、

經濟絕交中之絲頭銷路

▲絲商謂禁不禁買賣並不違章云

本埠自履行對日經濟絕交後、白絲頭日銷久趨停頓、玆因進行稍解、昨市日商原因進無錫雙宮六十担、價四十七兩、無錫繭衣五十担、價七十三兩、詢諸貨主、則謂經濟絕交、祇禁買而不禁賣、並不違章云

米價不穩河斛尙活

昨日閘北米市、仍無轉好希望、致其原因、一、存貨充裕、二、到源豐厚、三、天氣炎熱、以此人心不能趨定、價格節節回低、昨晨河斛、尙稱活動、以羊尖及白粳兩種居多、薄稻頂貨告缺、次號無甚銷路、杜尖埠尖通變交易亦呆、新粳大盤、昨又小去角許、客尖形勢、尙未許樂觀、轉瞬新穀登場、市面或更不易維持、河下到船、計常錫崑蘇宜澄等十餘號、船米共斛開一千餘石、廠貨本幫買進、亦約一千五六百石、高粳十二元零五分、又十二元、中十一元七角半、薄稻次貨開十一元四角半、又十一元二角七分、變元十三元、又十二元九角、又十二元五角三分、羊尖十一元四角、又十一元二角六分、杜尖十元、又九元七角半、新粳十一元八角、又十一元六角半、客尖自十元〇三角至八元六角不等、

現麥迭跌後之反響

昨日小麥市面、現貨各路到頭仍裕、天津幫辦胃亦濃、全市共開出五千包之多、計漢口中次麥價三兩三錢二分至二錢三分、江西麥三兩四錢四、又三錢三分、江北麥爲三兩五錢價較前日均略提升二三分之譜、蓋現麥自跌價以來、本埠廠家及客幫銷數遂均激增、近二日內共辦去一萬八千包之多、賣方見去化既佳、脫意遂各趨緊、故期麥開盤後、各月卽較前日漲起三四分、其後八九十月又各跟漲四五分左右、洋麥來電雖跌、不爲所動、截至收市、人心仍見穩定、

外股市況平淡

昨二日、外股市況、仍爲平淡、公會內晨間買戶所給之價、但有五六種趨漲、內如電車加二錢五、保險加一元、怡和紗廠加一錢、新順加一兩、仍無良券正式之市、更覺岑寂、僅以申園略有成交、又掮客上下、實際上竟無做開、橡皮廿一種、買價內只有二三種成妥開圓價平平、投機者束手以待時機、歐市平定、倫敦市價如前、新加坡近期加半分、遠期加二五云、

市價

▲銀洋錢市

(八月二日星期四市)

	早市開出行情	午市開出行情
國幣	七錢二分一二五	七錢二分正
江南小洋	六錢一分二釐七五	六錢一分三釐
廣東小洋	五錢八分五釐三七五	五錢八分五釐五毫
銀拆	一錢六分	一錢五分
銅元	四百〇八千五百文	四百〇八千五百文
衣牌	二千九百四十二文	二千九百四十一文
角子	二百四十文	二百三十九文
小洋貼水	每角五十四文	每角五十五文

▲金市

	每條
現貨標金	三百七十兩〇七五
足赤條金	三百七十八兩二二五
沙金恰赤	三百七十九兩二二五

英美日銀市電訊

花旗銀塊	五角九分二五
英美匯水	四元八角五分卅二之十九
英日匯水	一先令十辨士四三七五
美英匯水	四元八角五分六二五
美日匯水	四十五元一八七五
倫滬匯水	二先令八辨士半

(倫敦銀塊市電報)

大條銀近期	念七辨士二五
大條銀遠期	念七辨士二五

月期	盤數	兩錢分
九月期標金	開盤	三三七・六〇
又	高至	三三八・七〇
又	小至	三三七・五〇
又	收盤	三三八・四〇
午前補水	標金	三三九・〇〇
八月期	登帳	三三九・〇〇
九月期	登帳	三三八・〇〇
九月份午後	標金	三三八・三〇
又	高至	三三九・三〇
又	小至	三三八・三〇
又	收盤	三三九・二〇
午後補水		三四〇・〇〇

(銀樓大同行飾金掛牌)
楊慶和福記 老慶雲 楊慶和久記 方九霞新記 老天寶 楊慶和發記 費文元裕記 老鳳祥 寶成裕記 景福 南鳳祥 新天寶 慶福星 鳳祥德記 北慶雲
各家天字足赤(每兩)價洋五十五元半
又十足紋銀(每兩)價洋一元七角五分

▲上海華商證券交易所

第一市做開行市(元本位)

◉現貨開盤

償還八釐	百元	二五・七〇	二五・七五
續發二五	又	八八・七〇	八八・七〇
又小票	又	八七・九〇	—

▲期貨開盤

七年長期	八月	七五・九〇	—
又	九月	七六・九〇	七六・八〇
整理六釐	八月	七六・五〇	七六・六〇
又	九月	七七・九〇	七七・三五
續發二五	九月	八七・九〇	—

▲現貨收盤

償還八釐	百元	二五・七〇	二五・八〇
二五庫券	又	五三・〇五	五三・〇〇
續發二五	又	八八・六〇	八八・七〇
又小票	又	八四・七〇	—
本所股票	又	二七・五〇	二八・〇〇

▲期貨收盤

七年長期	八月	七六・〇〇	七五・九五
又	九月	七六・八〇	七六・七五
整理六釐	八月	七六・四〇	七六・四五
又	九月	七七・二〇	七七・二五
續發二五	八月	八八・〇〇	八八・二五
又	九月	八八・〇五	八八・〇〇

▲各國票價

錢莊做開外幣五點鐘以前之盤

	買	賣
澳金票每元	十元〇一分	十元〇五分五厘
朝鮮票每元	九角五分五厘	九角六分五厘
義大利每元	一角〇七釐	一角一分
安南票每元	七分五釐	八分五釐
中國滙鈔每元	二角九分	三角
交通滙鈔每元	三角一分	三角一分九釐
中央滙鈔每元	二角二分	二角三分
法郎票克每元	八分二厘五毫	八分四厘五毫
新加坡票每元	一元一角	一元一角
香港鈔票每元	一元〇五分	一元〇六分
東京老頭票每元	九角六分	九角七分
英金四開每個	十元〇四角五分	十元〇五角五分
美金四開每個	十元〇七角五分	十元〇八角五分
花旗票每元	二元〇九分	二元一分
英金票每磅	十元〇一角五分	十元〇二角五分
荷蘭票每元	八角三分	八角四分
坎拿大票每元	二元〇七分五釐	二元〇八分五釐
印度票每羅比	七角五分五釐	七角六分五釐
非律賓票每元	一元〇三分五釐	一元〇四分五釐

▲外國匯票

(上海匯至倫敦)(申規一兩計算)

銀行電匯	二先令八辨士
銀行卽期	二先令八辨士〇六二五
銀行四月期	二先令八辨士二五
銀行買進四月定期	二先令十辨士
帶根電匯四月定期	二先令十辨士一二五
帶根電匯六月定期	二先令十辨士三一二五

銀行電匯	(上海匯至法國) 一千六百五十個佛郎	(申規百兩計算)
四個月期	一千七百六十個佛郎	
銀行電匯	(上海匯至紐約) 美金六十四元七五	(申規百兩計算)
四個月期	美金六十七元七五	
銀行電匯	(上海匯至香港) 七十七兩	(港洋百元合規銀)
銀行電匯	(上海匯至印度) 一百七十八個羅比半	(申規百兩計算)
銀行電匯	(上海匯至爪哇) 一百六十盾〇七五	(申規百兩計算)
銀行電匯	(上海匯新加坡) 八十六兩七錢五分	(新洋百元合申規)
銀行電匯	(上海匯東京) 六十九兩八錢七五	(日洋百元合申規)
銀行電匯	(上海匯至澳堡) 二百七十三馬克半	(申規百兩計算)

▲滬南米市

昨日滬南各米市價如下

河下	每石
頂特白粳	十一元七角至十一元四角
特別薄稻	十一元二角至十一元〇〇
中關白粳	十一元三角至十一元〇五
南港陰元	十二元一五至十二元八五
常高變元	十二元八角至[illegible]
黎里白粳	十元七角至十元五角
同里白粳	十元五角至十元三角
常頂羊尖	十一元三角至十一元〇五
航船薄稻	十元七角至十元四角
又同里杜尖	十元〇六角至十一元〇四角
又八尺白粳	至十元〇二角

嘉穀堂米業公議米價(每石以二百磅淨米爲標準洋價照市)

特號白粳每石	十二元六角
頭號白粳	十二元二角
二號白粳	十一元八角
三號白粳	十一元四角
機白元米	十一元四角
頭號白尖	十一元
二號白尖	十一元
三號白尖	十元〇六角
特別羊尖	十一元八角

▲滬北米市

昨日河下米船來源十四五艘、市形完局、茲列斛關之價如左、

頂白粳	十二元七角
又	十一元四角八分
又	十一元
又	十一元五角
白粳	十元〇五角
又	十元〇二角
薄稻	十一元〇二角
又	十元〇七角六分
杜尖	十元〇二角
又	九元五角
變元	十三元
又	十二元九角一分

廠家 和成康 裕泰 盛 裕記 德記 仁太 新粳 又機尖

▲油豆餅

昨日滬南午前采栽堂油豆餅彙告

益昌船牛豆餅	一千九	一兩五錢一分
祥記船牛豆餅	一千一	一兩五錢一分
裕泰牛莊黑餅	三百張	一兩四錢二分
穗豐廠黑豆餅	五百張	一兩四錢六分
昌記和字廠餅	二千張	一兩五錢七分
又 又廠豆餅	四千張	一兩五錢五分
仁誠邊大連餅	一千五	一兩九錢六分
達豐邊大連餅	五百張	一兩五錢五五
又 邊大連餅	五百張	一兩五錢五分
又 邊大連餅	五百張	一兩五錢四五
仁誠光大連餅	二千一	一兩五錢三五
新豐光大連餅	二千張	一兩五錢七分
又 光大連餅	一千張	一兩五錢五分
又 光大連餅	三百張	一兩五錢四分
駿源光大連餅	一千張	一兩五錢四分
裕泰光沙河餅	五百張	一兩五錢五分
恆興光沙河餅	三百張	一兩五錢五分
義興光沙河餅	三百張	一兩五錢五分
仁誠漢口豆餅	三千張	一兩五錢四分
晉大漢口豆餅	一千張	一兩五錢四分

▲雜糧

北市雜糧公會做開各貨市價如左

大連元豆	大苞	二・八〇
牛莊黑豆		三・九〇
九江夾青		四・二三
又城門子		四・〇八至三・九五
又鄱陽子		四・〇〇
又夾青		四・二三
餘杭蠶豆		三・九六
漢口早黃		四・三〇
又小麥		三・三二至三・二三
江西小麥		三・五四至三・三三
江北小麥		三・五〇至三・四八

以上(單位兩)

江西機早	八・一九至七・七〇
又機晚米	八・七〇至七・八〇
又晚糙米	七・六〇至七・三九
又早糙米	六・六五至六・五七
湖南機米	八・六〇至八・五六
又砧米	七・六〇至七・一五
又糙米	六・六〇至六・四〇

以上(單位元)

上海雜糧交易所

上午市價

標準新小麥		兩錢分
六月期	開盤	三・五一
又	收盤	三・五三
七月期	開盤	三・六四
又	收盤	三・六七
八月期	收盤	三・七七
九月期	二盤	三・八五
十月期	收盤	三・八九

下午市價

標準新小麥		
六月期	三盤	三・五四
又	收盤	三・五三
七月期	三盤	三・六九
又	收盤	三・六七
八月期	收盤	三・七八
九月期	二盤	三・八八
又	收盤	三・八七
十月期	五盤	三・九〇

▲大連油豆餅電

●八月二日下午二點三十五分到申

豆油	現貨	十八元二角
又	八月份	十八元二角
又	九月份	十八元三角五分
又	十月份	十八元三角五分
又	十一月份	無市
黃豆	現貨	六元六角二分
又	八月份	六元六角二分
又	九月份	六元五角八分
又	十月份	六元二角八分
又	十一月份	六元〇七分
豆餅	現貨	二元〇三分
又	八月份	二元〇二分
又	九月份	二元〇一分五釐
又	十月份	無市
又	十一月份	又
高粱	現貨	又
又	八月份	三元三角六分
又	九月份	三元四角一分
又	十月份	三元四角一分五釐
又	十一月份	三元三角八分五釐
鈔票	現貨	七錢一分八釐半

▲上海證券物品交易所

標金煉見九七八標準

九月份開盤	三三八・〇〇	三三八・六〇
又 最高	三三八・七〇	三三九・四〇
又 最低	三三七・三〇	三三八・三〇
又 收盤	三三八・七〇	三三九・二〇

▲上海麵粉交易所

上午市價

		兩錢分
六月份期標準	開盤	二・〇三〇〇
又	二盤	二・〇三〇〇
又	收盤	二・〇三二五
七月份期標準	開盤	二・〇三〇〇
又	二盤	二・〇三〇〇
又	收盤	二・〇三二五
八月份期標準	開盤	二・〇四〇〇
又	二盤	二・〇三七五
又	收盤	二・〇四二五
九月份期標準	開盤	二・〇四七五
又	二盤	二・〇四七五
又	收盤	二・〇五〇〇
十月份期標準	開盤	二・〇五〇〇
又	二盤	二・〇五二五
又	收盤	二・〇五五〇
十一月期標準	開盤	二・〇五七五
又	二盤	二・〇六〇〇
又	收盤	二・〇六〇〇

上午成交粉二十九萬包

下午市價

		兩錢分
六月份期標準	開盤	[illegible]
又	收盤	[illegible]
七月份期標準	開盤	[illegible]
又	收盤	[illegible]
八月份期標準	開盤	[illegible]
又	收盤	[illegible]
九月份期標準	開盤	[illegible]
又	收盤	[illegible]
十月份期標準	開盤	[illegible]
又	收盤	[illegible]
十一月期標準	開盤	[illegible]
又	收盤	[illegible]

下午粉成交三十五萬一千包

幼稚教育和幼兒教學

沈雪漁

本文係在福建集美幼稚師範學校演講稿、承集美女師附屬小學主任黃福陽、和男師同學李毅然兩君記錄、略加修正、附此誌感、

一　何謂幼稚

從生物學的觀點來說，凡生物初生時，都是非常柔弱的。各種的天性，非生來即已成熟，必須歷若干時間，方得發達完滿。這所歷的時期，就叫幼稚期。動物的幼稚期長短很不一致，像蚯蚓只有幾天；馬，騾駝等較高等的動物，就要八年左右了。因為生物幼稚期的長短，和他生命的環境，很有關係。人能駕馭萬物，為萬物之靈，又須把一代一代的文化保持下去，遺傳下去。而他們初生的時候，除掉吃和叫幾種簡單的感覺，毫無他能。此時既無衣服可以禦寒，又乏言語可以達意，眞可謂沒有一點生存能力。他初生時的生存能力，既柔弱如此，而他將來所處的環境又複雜若彼，所以人類的幼稚期—兒童期—在生物中要算最長了。據Buffon氏及Halle氏等研究的結果，約須二十五年。更放幼稚期的意義，可分兩方面來看：一方面就是發展能力的時期；還有一方面，是具可以發展的性質，此即所謂可塑性，Plasticity又名可教性Educabity。照此說來，人類幼稚期，在教育上的價值，何等重大！

二　何謂幼稚教育

幼稚教育，是不是現在一般人所說的幼稚園教育呢？我敢下一肯定的答案說：「不是」。因為各國學制都把人類受教育時期劃分為什麼初等教育啦，什麼中等教育啦，什麼高等教育啦。所以社會人士就把幼稚園的教育當作幼稚教育了。從上面幼稚期的意義說，這是廣義的。現在就狹義方面來講，——就是和各階段教育相對待的幼稚教育——幼稚園教育不過是幼稚教育的一部分。講到幼稚的含義，可分三個時期來講，我可把古今的事實來證明。

幼稚教育的第一期　生物自形成後，即具有發展能力的性質。我們人類須極力注意培養一切有用的發展。生物在幼稚期內，各種天性的發展，又是最快，所以我國古時已早有人很注意幼稚教育了。史記周本紀說：『太任之性，端一誠莊，維德之行。及其有身，目不視惡色，耳不聽淫聲，口不出傲言，能以胎教子而生文王。』這就是所謂胎教，就是人類第一期的教育，也就是幼稚教育的發軔了。他如近代歐美學者主張的遺傳學說，以及美國的賓宴耳凡尼亞州Penrylvania所現行的淑種婚律、和紐約Newyork長島，lond island等處所設的優生學記錄局，都是為謀人類第一期教育的保障。

幼稚教育的第二期　嬰兒自誕生後，約歷三月，即開始學習。最初則練習其感覺；繼而學習運用其器官，和肢體；繼又學習言語，以與他人溝通意見。同時並吸其環境的對象，由模仿而成習慣，由習慣而成行為。所以我國古時對於嬰孩的教育也很重視。禮記內則說：『凡接子擇日，冢子則太牢，庶人子特豚，士特豕，大夫少牢，國君世子太牢，其非冢子，則皆降一等。異為孺子室于宮中，擇於諸母與可者，必求其寬裕慈惠溫良恭敬慎而寡言者，使為子師。其次為慈母，其次為保母，皆居子室，他人無事不往。』又說：『子能食食，教以右手。能言，男唯女俞。男鞶革，女鞶絲，六歲教以數與方名。』這就是人類第二期的教育。美人拉遜Lason氏也說得好：『凡兒童皆不當付託之於愚昧或未經受過教育訓練的乳母或保姆。』所以現在歐美學者竭力提倡嬰兒學校Nursery School以教育未能入幼稚園兩三歲的嬰兒。這可算是謀人類第二期教育的福音。

幼稚教育的第三期　這一期的教育，是教育三歲至七歲的幼兒。就是現在一般人所謂幼稚園的教育。最初發明幼稚園的人，是德人福洛培爾Friedrich Fraebel氏。福氏在一千八百三十八年六月二十八日，在德國白蘭堡Blankenbury地方，設立一學校，收容若干名的幼兒。一日，散步於斯汰格渡Steger Pass信步閒眺，忽有所觸，脫口而呼『Kinde-garten』——譯意即今之幼稚園，就把這個名詞命他當時的學校。後來各國羣起創設，至今已傳遍全世界了。至於我國幼稚園的創始，是在一千九百零三年，首立幼稚園於湖北的武昌。

三　何謂幼稚園

教育史上自有幼稚園的名詞到現在已屆九十年了。中間經了幾次的改變，因此後人對於幼稚園的解釋，也有不同的地方。歸納起來，約可分為兩派：一派認幼稚園為兒童發育滋長的機關；以挨司槐特Heaver von Armswald氏等為代表。一派認幼稚園為普通教育唯一的預備場所；以亨梅痕Arnold H. Heinemann氏等為代表。實在這兩派，各有所偏。比如一物有正反兩面，一人但見其正面，一人只見其又一面，各見其是，言之似皆有理。試一讀福氏於一八四三年所發刊的「關於德意志幼稚園的報告」一書，有謂：『幼稚園，是收容未達學齡的兒童。這些兒童，非受教者，乃發展者。何謂發展，即強壯其身體，練習其感覺，活動其將有發達的精神，而使觀察自然界和人事界的事物，做將來生活的根據。』更細味他命名的意思，不曰幼稚學校，而曰幼稚園。其意蓋謂花園為培植幼少植物的場所；即把兒童當作植物看，把教師當作園丁看，把學校當作花園看。這是何等自然啊！現在通常幼稚園裏所有的課程，像走朝會圈啦，形式的圖畫，手工，唱歌，恩物，遊戲——等啦，大都屬於形式訓練，眞可更名為幼稚學校。和園的意義，不是相去很遠嗎！

四　幼稚教育對於各階段教育的影響怎樣

幼稚教育的第一期和第二期，在我國可算還沒有人注意。就是幼稚園也不過在萌芽的時代。試一觀國內各地，已設幼稚園的有多少，但是幼稚的時期較任何人生時期為早，而兒童在這時期中各種天性的發展，又足以支配此後發展的途徑。所以幼稚教育，實占人類受教育時期中的一個極重要的位置。比如諸位在集美日常習見的一所三層樓的校舍，第一層是好比是初等教育，第二層好比是中等教育，第三層好比是高等教育。及其成功，層樓巍巍，煞是宏壯，煞是美麗，因夫人而不羨慕。然抑知建築物的成為美麗或宏壯，三層高樓，並非必須的條件，而牆基的堅固，才是必要的條件。因為牆基苟不堅固，會當風雨大作，這所宏壯美麗的大廈將呈什麼現象，我恐不但全功盡毀，還有那重大的危害哩！但是那牆基的工程，是在最下層的，為人所看不見的。幼稚教育也是這樣的。并且建築物愈高大，牆基的工程也愈要深固。現在我國辦教育的人專注意在學校的升格，社會人士也喜歡大學的增多；對於幼稚教育都已漠不關心，正所謂舍本而求末。我們再看英美各國怎樣了，在美國已有全國舉行的嬰孩週，Baby week有兒童幸福展覽會。Child-welfare exhibits在英格蘭和，威爾斯等地方，教育部在一九一六年時，已提開七萬六千元作為維持育嬰院的經費；並且還在那裏提倡家長教育，Parental education這是注意到第二期的幼稚教育了。我國當代教育家陶知行氏，前致江蘇省長公函請他提倡創設幼稚園，其中有句話說得很透徹，『人格教育，端賴六歲以前的培養』。於此可知幼稚教育對於各階段教育的價值。

五　怎樣去教學幼稚園的兒童

幼稚教育的重要，已如上述。我國現在的幼稚教育，又專付託在幼稚園裏。那末做幼稚園教師的責任，何等重大。所以幼稚師範生在求學的時候，應該先把教學幼兒的方法澈底的研究。現在提出幾點來供諸位的參考：

A非正經的乃遊戲的　幼兒時代，除了遊戲，吃飯，睡覺三事以外，幾乎沒有別的事可做。他肚子餓了，便思食；肚子飽了，便想遊戲；遊戲疲倦，便想睡覺；所以竟可說幼兒時代，全是一個遊戲時代。中國的老先生往往禁止他們遊戲，有句成語說：『戲無益』，就是一個例證。不知遊戲，既可以發達兒童的身體，還能夠發展他們的智識。比如打球，一方面可以使他的身體活潑，一方面還可以練習他的判斷力。如要怎樣打法，才能使得人家打不到我，才能使自己的手和眼睛互相聯絡起來，這都是要用判斷力的。總之，這遊戲兩字，不是專指體操中的遊戲而言，是指任何知識或技能應該利用幼兒遊戲的心理，用遊戲的方法去教學。所以當教學時，兒童但知其游戲，而教者的目的則在發展其智力，熟練其技能，或發達其身體。換句話說，兒童以遊戲為目的，教者用以為達目的的工具，這才是遊戲教學。杜威在他的『明日之學校』裏說得很好：『無論何時，無論何國，凡兒童的教育，其大部分莫不借助於遊戲與競技，而對於年幼的兒童，尤不能不如是。因為遊戲是極自然，極普通的東西，所以大家對於他反而不大留意。現在社會上一般人對於幼稚園教育，或以小學教育相待，當知所反了。』

B非室內的乃戶外的　教育當注意環境，已為一般教育家所重視。但是室內的環境，總是有限的。並且在幼兒時代，好奇心和喜新厭舊等的心理又是很顯著，野外的環境有說不盡的事物，像那美麗的花卉，可愛的禽鳥，時常在那裏變化，所以凡是兒童都喜歡戶外生活，都喜歡野外生活的。但是一般父母或教師都是喜歡把兒童關在房子裏，不願意放他們到戶外去得些活知識，這是何等的愚笨啊！日人有鑒於此，所以有戶外幼稚園，Houseless Kindergarten的創設，讓小孩子們一天到晚在戶外生活，飽嘗新鮮的空氣，享受天然的美景。聽說這所戶外幼稚園已開辦了六年，成効卓著，並且很受社會的信仰。

C非強迫的乃自由的　杜威說：『教育就是生活，自由就是動作，』動作是生活的基礎。教授兒童使他活動，使他做事，就是教練他們生活，就是教室中正當的職務。但是現在大多數的教師或父兄，都把學校兩字，解作訓練的意思，解作靜寂無譁的意義，解作兒童一排一排的默坐在教室中靜聽教員的講解，不是人家問他，決不開口，這是違反了科學的教育原則』。我們讀了這一段的文章，回顧現在一般幼稚園的教學，莫怪有人深致不滿的意思。

d非演繹的乃歸納的　吾人日常所得的知識，大概是由個別觀念和普通觀念兩種而來。先普通而後個別的，叫做演繹法。先個別而後普通的，叫做歸納法。凡吾人得知一事或一物，必先有個別觀念，然後由許多個別觀念，構成一普通觀念。因為我們感官的所得，如一枝筆，一所房屋，一只桌子，或如花的顏色，葉的美味，鳥的叫聲，舉凡足以觸吾目，接吾耳，感吾的舌，鼻，和皮膚，都是個別觀念。幼兒時代，對於宇宙間各種事物，都是初次接觸，所以他們的腦中所發生的印象，當為具體的，個別的。個是無論何事，無論何物，必含有若干特殊性，和若干普通性。特殊性，即此事或此物所獨有的；普通性，為此事或此物和他同類的事物所共有的。普通觀念和個別觀念的區別，正如文法上的普通名詞Common Noun和固有名詞Proger Noun的區別，大約相同。所以舉凡數學上的定理，文法上的規則，科學中的定理，道德上的格言，以及在文字中最大多數的字，都是普通觀念。普通觀念的構成，須賴乎想像，推理，等能力的發達，亦即所以發展想像，推理等諸能力。個別觀念的構成，恃乎感覺已足，亦即所以發展感覺唯一的法子。

上面所述的，不過是一種大綱了。若欲知道「怎樣教學，兒童才有興趣？怎樣教學，兒童才能了解？……」這樣累千累萬的問題，非研究兒童心理不為功。因為研究自然科學的對象是自然界；研究教學的對象，就是學習的人，研究幼兒教學法的對象，就是一般年幼的兒童，所以担任幼稚園的教師，應該十分明白兒童心理的。我在下面再講一些關於兒童心理研究的方法：

六　怎樣研究兒童心理

研究幼兒的心理，可算是一件最有興趣的事；也可算是一件最困難的事。因為兒童是生物，又是最高等的生物，又是為研究者所已經過的階段，所以研究起來最有興趣。但是各人的個性千差萬別，一般學校又往往缺少研究的對象，無可試驗，所以研究起來便發生困難。現在就把研究兒童心理的法子說幾種在下面。

A發達記載法Bisgraphical　這個法子，就是把一個兒童，從他生出起到某一定時期止，天天觀察他的腦力和體力發達的進程，記載下來。首先把發達記載法研究的結果發表的，為馬路堡大學哲學教授，載台曼Tiedemann氏。他把自己的兒童，從生出起到三歲止，記載他的精神發達的狀態，題曰『兒童的精神能力發達的觀察』。現在我國陳鶴琴氏也用此法研究他自己的兒童，著成「兒童心理的研究」一書。

B直接問答法Direst Questioning Method　這個方法，就是預備許多問題，叫兒童口答出來。看他能夠答出多少，就能定他的程度的高低。不過所問的問題，必須，一，合於兒童的心理；二，要合於兒童的環境；三，問的人要受過一種特別訓練的。把這個法子使用於研究上的，要算達爾文Darwin氏和高爾登Galton氏為最早。在一千八百九十年左右，霍爾Hall為調查兒童在六歲入學時智識發達的程度，曾出了一百二十三個問題試驗兒童。為現在各種測驗的先導。

C診察法Clinical Method　這種方法，是應用醫生治神經病人的法子。比如醫院裏有一個患神經病人，醫院裏就要調查他家庭裏種種的歷史，以及腦力和體力發達的狀態等等，然後定一種根本的治療方法。美國賓昔凡尼亞大學教授惠脫姆Witmer University of Pensylvania最初把這法子去研究兒童，如遺傳的優劣，家庭的狀況……等。現在美國研究低能兒童的心理學家用這種方法的確是占大多數。

D智力測驗法Measurement of Intelligence　智力測驗法，是法人皮納和西蒙兩氏Binet-Simor在一千九百零六年發明的。後來經美人推孟Terman氏翻譯修正，益發有價值了。現在我國也翻譯出版，（商務出版分上下兩册）各學校也都試用。這個法子的特點有三：（一）把年紀做標準，此法實始於皮氏。（二）入手就測驗高等的心理作用，如推理，發明，抽象，判斷……等。（三）可測驗普通智力。並且這個方法，不但可行於兒童，就是成人也可通行；不但可行於學校，就是軍隊裏和工廠裏也是很通行的。

研究兒童心理的方法，除上述幾種外，身體發達的測量，也是很緊要的。因為『有強健之身體，然後有強健之精神』，這兩句成語，以論證都不能否認的。可是現在有些學者把數目和統計來證明智慧和身體發達間的關係是不存在的。還有人說，這種關係，實是存在的，不過在大多數人中方顯出，在少數人中則很不可靠，以上三種學說，孰是孰非，我們應該把他實驗一下。要做這種的研究，須用人體測定法。人體測定記載的方法如下：

身材……………………2年
體重……………………1年
兩肩距離………………=
呼吸能力………………十1年
握力等…………………十1年

我們看了這張記載表，便知道這個兒童的身體很短，他的體重雖較後，比較的略上一點；他不是一個瘦削的兒童。他的兩肩距離很充分，應有良好的呼吸能力，肌肉情形，也很不差。這個兒童體力的本源怎樣，便一望可知了。

□第二十八期自錄

幼稚教育和幼兒教學　沈雪漁

嚴天倫陸並謙君鑒、七月份承惠稿件、略備薄酬、請憑條蓋章向本報會計處領取、

論壇

被彈劾人的自白

吳稚暉

在外邊去跑了一個多月，承四面八方看得起我，注意我的言論；就中如首都市黨部之彈劾案，關涉政務員登記的問題。 市指委會忠於登記，見有窒礙登記的言論，馬上注意，而且「不畏強禦」的馬上加以彈劾，這是忠於職務甚好的現象，我望監察委員會不必在措詞上加以警告，止當問明被彈劾人予以說明可矣。 我在外面跑， 很少看報的機會，報上如何登載我的說話，至今大都不曾寓目。 報上的記載，就是不寫明『文責自負』，也是不言而喻，止可算是記者的說話，不能徵算是某人的說話。 凡是截頭截脚，斷章取義，有三分影子說了七分說話，還是常有的事，那裏來得及一一糾正。 不過漢市指委會引報上的說話，就翻起公事來，這也是一件很上當的事。 我卻是說過的，字眼自然稍有不符，大意不盡錯。 我不但在漢口說過，一路在北平等地說過也非止一次，但說話是要連着上下文的，若摘取一句兩句，可以把一篇正文，說到反面去了。 我在漢口北平所屢次講說的，大意並不會注意到登記不登記，涉到登記的幾句話，不過帶引起來的罷了。 就是帶引起來，也是很留神，不敢絲毫會離開黨職。 說這類說話的時節，大底為有人發問國民會議，才引起一大票的話。 我現在自己把他總寫出來，到底錯不錯，也可以讓我自己來負責。 我說：

『大家要問國民會議，到底可以議到什麼程度，這是應該討論的。 依總理的遺訓，在最短期間，應該有一個國民會議，在憲政開始時，又有一個國民大會。 但無論國民會議及國民大會，決不是任憑違背了三民主義，可以無限制的決議的；否則國民對於三民，卻止要二民，對了四個政權，卻止要三個，對了五個權，卻偏要六個，這還要與什麼三民主義的革命呢。 三民主義不是中山先生捏造的，乃是中山先生發明的，猶之乎地心吸力不是牛頓捏造的，是牛頓發明的，相對論不是愛恩斯坦捏造的，是愛恩斯坦發明的。 因為有了日局、便有地心吸力，重心學說，不是絕對的；那自然本是相對，到了牛頓，才看出重心，到了愛恩斯坦，才看出相對論了。 民國的理論，已在數千年以上就有的，但民國的實現，不能不算是英國開始，法國瑞士等以次繼起，止實現了一百五十年；然而招牌雖是民國，如美國革創之始，止因襲了英倫王國的立憲制度，改頭換面的敷衍罷了；從法國直到大戰前之葡萄牙等，都是雜亂無章，把一些民權主義，立憲方法，驢不驢馬不馬的盡量敷衍。

目錄

●被彈劾人的自白 吳稚暉
●裁厘研究 丘元武
●小啓事

世界上有了民國一百五十年，還不曾有民國自己的方法，於是中山先生采用瑞士及美國一二邦的民權方法，又發明了民生為中心，就定了一個三民主義出來，替世界的民國發明了民國的方法；有了三民主義，從此世界上的民國，才有民國自己的方法。 中山先生為中國介紹過民國二字，當時也有少數封建思想的人物反對過的，現在無論是國民黨非國民黨，都以為民國二字是無問題，那末三民主義就是處辦民國最周到的方法，都是人人意中所需要，中山先生把他整理完備，候大家實行罷了（其詳當另為一文貢獻）。 為什麼有許多不斷的怪論，有說：『國民黨是我所相對贊成，三民主義我且慢慢研究罷』；有說：『我是來同國民黨辦技術上的事務的，我不必研究三民主義』：諸如此類的糊塗，就無異說國民黨是我所相對贊成的，民國是與我不相干，這豈不是笑話？ 所以此番登記，那班大人先生們最窘的是答不上三民主義，故爾我說南京與浙江的黨部主張政務員都要登記，是太訂正了一點，而且也不很合總理的意思，總理說過；『本黨以黨治國，是以黨義治國，不是以黨人治國』，這種遺訓，不可失信於人的，所以不是黨員，就做政務員，也是總理所容許的（以上是說話的波折，所注重的是以下）。（未完）

研究

裁厘研究

丘元武

去年七月第一百零八次中央政治會議，議決通過裁釐加稅的提議書以後，我在浙江省黨部就起草了一個裁厘宣傳大綱，交由浙江省黨部付印；等到印好，中央政局突起變化，裁釐一事，又成了『明日黃花』，所以此項宣傳大綱，大概也沒有發出。 現在想不到隔了一年之久，這裁厘的呼聲，又從灰堆裏直喊出來，最近由全國財政會議所產生出的裁厘委員會，已經成立，裁釐決議亦已通過；為求一般民衆更了解裁厘的意義，與供一般研究者的參考起見，我就把這篇東西送給覺悟。

元武志、七月廿三於首都

(一)引言

中國國民黨，究竟給人民有些什麼好處呢？ 為什麼救中國就要實施中國國民黨底主義和政綱？——在中國國民黨從四十年前奮鬥至於今日，在現今國民革命軍已經直搗幽燕，底定全國的時候，現在正是在本黨積極實施訓政，與籌備憲政的時期，當然會有這一班的民衆們，像這樣希望的。 為要答覆和證明這兩個問題，並不僅在文字上的宣傳與鼓吹，而是在於我們所見諸實施的政策，然後纔足以取信於人民。

最近，在青天白日中國國民黨黨治之下，我們可以看得到有一綫蘇曙光業巳實現到我們眼前來了；這使久陷在黑暗中的中國人民，又能重覩天日，而更把一般人民所被束縛住一百年來的鎖鍊，一旦解除。 這一綫曙光，就是最近全國財政會議所決定的裁釐政策。

由來人民日日所希企的裁釐，居然立刻可以在中國國民黨底政治之下實現了；由來人民所被束縛，所被壓迫的厘金雜卡，居然一旦可以在中國國民黨底政治之下廢除了；我想大衆該是要如何歡欣鼓舞地來慶祝這一回事！ 但是我們既是要享受將來裁厘的意義，就不得不先弄明白以下的三個重要問題：

什麼是厘金？
為什麼要裁釐？
怎樣去裁釐？

(二)什麼是厘金

我們要明白裁釐的意義，和裁厘的方法，就不得不先說明什麼是厘金的本身。 關於這一個問題，我們現在把他分做以下的三大部分來敘述：

(一)釐金底來源 厘卡的來源，究竟最初是自什麼時候開始的呢？ 至今也還有一個正確的答復。 但是較近的事實，我們可以考證的，就是：起自清咸豐三年（一八五三）；當時因為洪楊之役，兵餉沒有出處，一時非常窘迫，於是就由江蘇布政使雷以誠作俑，在揚州附近的仙女廟，開始徵收厘金。 起始也不過作為臨時抽捐，以補助軍餉，本來擬定亂事一平，就把他裁去的；但是想不到在江蘇辦得成績很好，而且各項稅捐，實有的額，於一國財政收入，大有補益，所以等到亂事平定以後，厘金卻還是仍舊征收，一年一年的下去，迄今就成了一種牢不可破的國內稅了！ 後來，更加各省先後一律採用，臨時以應一地一區的急需，同時中央政府，也靠着他做一個大宗的收入來源，並且，後來政府，對於各省都任他恣意的抽取，而不加限制；也並頒布一種統一稅則，來做一個標準，所有科稅準則的訂定，以及科稅物品的選擇，都全受各省底指揮，所以弄得錯綜複雜，演成現在這樣的地步。 厘金的來源，大概就是如此。

(二)釐金底意義 『釐』就是百分之一；『釐金』就是值百抽一的一種稅制。 但是後來因為各省任意更改，以致於弄得稅率極不一致；到了現在，簡直就會有自百分之一．五，到百分之十的差別；不過還沿用這個釐金的舊名罷了。

我國底厘金，也就是歐洲的『入市稅』或者是『銷場稅』的意思，通俗所稱的厘金，就是指一切內國關稅而言，歐美著作家，以及報紙，雜誌上所稱的『Likin』，多半也是用在這種意義。

但是，我們現在所要認為是厘金底意義，既不是如歐美學者所稱的廣義的厘金稅，也並不僅是限於由厘金局之徵收機關所課的狹義的厘金稅。 我們進一步在意義上認為：所謂『厘金』一種地方的內國關稅；雖然這些稅名明白地叫做釐金與否，我們也都是認定他是屬於這同一性質。 這一種地方的內國關稅，各地釐金局或釐捐局所課的各稅，固然應該包含在內；此外就如不用釐金的名稱而以『捐』『稅』『餉』費等名稱，凡是對於一出入通過的貨物所徵課之一切地方關稅，我們也統認做釐金稅的。 所以中央政治會議所通過的議案決定除了狹義的厘金而外，就是一切與厘金性質相同的通過稅，也都一律裁撤。 可見所謂厘金底意義，當不是單指這種狹義的了。

(三)厘金種類 說到厘金的種類，也眞是複雜紛繁，千差萬別；但是我們要以課稅的場所做標準，大體可以分做了以下三類：

一、出發地厘金
二、中途厘金
三、到達地厘金

所謂：『起厘』『出產稅』等屬於第一種；『行厘』『驗釐』『[illegible]省稅』『過境稅』等屬於第二種；『坐厘』『埠釐』『落地稅』『銷場稅』等屬於第三種。

第一種釐金，是在出產地，或市場課稅；第三種是在貨物到達的消費地點課稅，所以納稅上樣煩累還少；至於第二種的釐金，是在貨物正通行時課稅，所以納稅，和查驗的手續、極其煩瑣，不免授稅吏以留難勒索的機會，阻礙交通自由，結果，商民固然大受損失，就是地方財政廳，也多耗征收的費用，這一種積弊，當然是誰提起來都會要頭痛的！

除去上面所說的三種以外，還有近年來有幾省因為要改良這第二種厘金的積弊，而採用了以下的兩種新式的釐金：

一．『統捐』 統捐的目的，就在以一省為一個厘金的地址，依統一稅率把前面所說的三種釐金、作一次徵收。 當貨物經過第一卡局時，就把應交的稅額一次完納，以後經過卡局時，只受檢查，不再納稅；比較隨卡完納的釐金，當然便利一點、不能不說也是一種改良的辦法。 首創『統稅』的地方，就是江西；現在湖北，陝西，甘肅，浙江，四川，新疆，廣東，各省也都採用，可是省與省異，絕不一致，所以收效很有限。

二．『產銷稅』 『產銷稅』者，就是在出產地，與銷售地，征收兩次，而廢除中間的中途釐金的一種稅制。 厘金遇卡徵收，次數不定；『統捐』就一次征足；而『產銷稅』卻是分兩次征收，也就可以算是居於厘金，與統捐的中間一種稅制。 民國三年，雖然有財政部命各省採用『產銷稅』的通令，可是實際採用的，卻只有東三省和江蘇南部。

其他還有如：一．『認捐』——出品者或轉運者不甘受局卡的抽查，檢驗，情形把每年應支稅額一次交還；二．『包捐』——認捐者和與出品或轉運者無涉，而向征收處訂立認捐的條件，如煙酒稅，等所用之法；三、『餉捐』——派充軍餉的厘金；四、『山海捐』——斂自山海出品的捐稅；——以上都是屬於厘金底種類的。

什麼是厘金？
從來源上看來：就是一種臨時征收助餉為慮的餉捐。
從意義上看來：就是滿足地方官吏的貪婪之一種地方的內國關稅。
從種類上看來：就是在某一種貨物底出產地，中途，銷售地，而都加以橫征暴斂的苛稅。

(三)厘金的弊害

自釐金制度實施以來，經過了一百年，也不知道作了多少罪惡，害了多少人民，以至於今日，差不多沒有一個人，（尤其是實業界）提到了釐金，莫不痛心疾首：他底弊害，也就不言而喻了。 至於稅制紛歧，稅則不一，舞弊，營私，恣意中飽，剝削商人，防害實業，種種弊害，莫不是包庇在厘金的影響以內，而構成一切稅政的歸源，現在，讓我們把他們弊害，分析如下：

(一)剝削商人 釐金底稅制紛歧，稅率不一，而且時時變更，無從捉摸，使一般經商者，無從計算他擔負的輕重，與盈餘的厚薄，於是時有虧折，而視為畏途。——此其一！ 中央政府無統一法令的頒布，各省長官無督察稅吏的方法，稅率一任官吏任意更改，搜括剝削，無所不為；而舞弊中飽，藉端考索，以商人生命攸關的血本，卻供一般貪官污吏的魚肉。——此其二！ 而且征稅的時期和手續，也極不簡明，稅制更不劃一，此查彼驗，繁瑣不堪，寸步留難，故延時日；甚至有一種美物，自出產地起運，沿途關卡留難，等到達到銷售地，需要的時間，有五六月至一年之久，商人在這個長久的時間內，所受的精神與經濟上的損失，當然很大。——此其三！

(二)妨害實業 實業為一國經濟的命脈，而關係其國家的盛衰強弱，及人民底幸福，至為密切；中國之所以至今實業不振，而列強經濟之所由侵入，主要的原因，也都是歸源於釐金，舶來的洋貨，只要在海口納入口稅百分之五，和子口稅百分之二．五以後，就可以通行全國，毫無阻礙，運入內地，也不重徵；而中國自己土貨，自出產地某一地方，要運到銷售地某一地方，必須經過重重釐卡，苛徵暴斂，沿途留難，遷延時日，同是一件貨物，洋商運之則免厘，華商運之則不免，同是一樣價值的貨物，洋貨因為稅輕而定價低廉，於是行銷發達，土貨因為稅重加價，於是購主亦少。 綜合以上三個原因，於是就不得不使得中國的實業家，都迭遭摧折，而裹足不前，卻大開門戶，歡迎外人的經濟侵略降臨了！ 所以，釐金的妨害實業，眞是有目共睹。

三、摧殘稅源 國稅收入之盛衰，並不在於稅率之高低，卻更不在對於某種稅收，拚命他作揠苗助長的搾取；其眞正的關鍵，乃是在於稅源的榮枯。 如果稅源衰竭，則國稅的收入必衰，國稅收入之盛衰，既視稅源以決定，而稅源之榮枯，卻又系於商業，與轉運事業之發達與否。 釐金制度，施行以來，極力剝削商人，妨害實業，已如上面所說，所以使得一班商人，和作轉運事業者，都被這重重的苛歛所嚇倒，而視為畏途，裹足不前；使國家稅源，也因此大受影響。 所以我們認為厘金制度，表面上看來似乎增進國家收入，但是實際上卻是摧殘國家的稅源，而間接妨害國稅的收入。

(四)增加人民擔負 最良的國稅，就是要能採取『直接』的原則，使納稅者把這一種責任，不得再轉嫁與別人。 厘金制度，卻是和這個原則大相背謬的。 譬如一件貨品，因為釐金征稅過重，在商人方面又勢必不能賠本；於是只好再把這個責任，更轉嫁給一般消費者底身上，把貨物的價格提高；於是一般消費的人民，卻也因此而平白增加擔負了。 近年物價騰貴，人民擔負日重一日，也可以說是受厘金之賜！（未完）

小啓事

進明因體弱多病，不能任夜間工作，自卽日起，暫離民國日報，藉資修養。 在此期間，如有給我私人信件，可不必寄至報館；關於投寄民國日報之稿件，均請直寄本報編輯部，以免周轉遲誤，不勝企盼！

鮑進明敬啓 八月二日

公佈欄

江蘇省政府

▲批示。具呈人杜珊珉呈一件氏夫爲國捐軀身後蕭條請求撫恤由呈悉應候函請軍事委員會查核辦理此批

▲原具呈人泗陽尤步德呈一件呈爲法官陳士良代匪開脫違法賣訊請調卷提案訊辦由呈悉仰候令行泗陽縣長查明依法辦理具報此批

▲原具呈人上海徐子欽呈一件呈爲父寃未雪粘呈嫌疑人名單懇密令川沙縣勒限緝凶法辦由呈悉候情據令行川沙縣長依法偵查核辦具報此批

▲具呈人陳振華等呈一件呈爲金山縣公安局長陳靖科長沈世韡朋比爲奸魚肉鄉里請撤換由呈悉來呈手續未備應依法另呈再行核辦此批

▲具呈人阜甯縣人蕭察橋各鄉代表季龍官等電一件爲熊公安隊長勳防勤奮懇予留用由眞電悉旣據分呈應候民廳批示此批

▲原具呈人淮安印有珍等呈一件爲劣紳江祖熙父子劣跡昭著請通緝歸案嚴辦由呈悉仰候令交特種刑事地方臨時法庭查明依法核辦此批

▲具呈人張濟武呈一件呈爲挾嫌誣陷審訊草率請飭移普通法院依法判決以符法定手續由呈悉案經前公安處判決並經令據民廳核復原判並無不合法之處所請應毋庸議此批

▲具呈人前高郵公安隊長張濟武呈一件呈爲被挾嫌誣陷含寃莫白請親提人證督員審訊而免寃抑由呈悉已於前呈明白批示矣此批

▲具呈人張國仁呈一件呈爲萬春華砌詞陷害矇蔽審理寃莫能伸請親提督審由呈悉已於張經武呈內明白批示矣此批

▲具呈人川沙九圖蕩田業戶杜本祥等呈一件呈爲豪劣貪汚串奪民田 懇請 候員徹查嚴辦 册均悉 旣據分呈仰候財政部核示此批

▲具呈人張國仁呈一件爲續請將民子濟武被控一案移送普通法院審判由呈悉查此案已由前公安管理處詳細偵查依法核判前據來呈業經令行民政廳併案核辦各在案仰候民政廳核辦

可也此批

▲具具人阜甯陸培鴻電一件爲公安分局長曹蔚華得賄挾嫌誣良非法嚴刑乞令縣秉公辦理由電電已令民廳查明核辦矣此批

▲具呈人秦興口岸商民馬魯瞻等呈件爲口岸公安局長殷維飛縱屬敲詐擅受民詞懇請派員查究由併附副呈一件呈悉已令民政廳切實查究矣此批

▲原具呈人江都佘德成呈一件爲匿名誣控請准令縣查辦由呈悉仰候令縣查照依法辦理具報此令

▲原原人奉賢徐友山等呈一件爲鄞縣長貪汚妄法瀆陳劣跡數端懇請撤懲由呈悉所訴是否屬實候飭民政廳查明核辦此批

▲具呈人儀徵縣民歐陽祥等呈一件爲儀岸鹽店濱江於民不便公請查核轉飭遷移以順輿情由呈悉所呈關係鹽政候函請財政部轉飭查明核辦仰卽知照此批

▲具呈人丹陽縣公民張正業等代電一件爲丹陽公安局長姜滙清品學卑劣請予撤換由承代電悉已令民政廳查核辦理矣此批

▲具呈人僧印雲呈一件呈訴寃被誣控陳明實情請飭縣勒拘誣告人訊辦以辨眞僞並撤銷拘票以免訟案由呈悉關於劣僧祥瑞化名念持誣控一節業經飭縣明白聲復在案應候復到再行核辦粘件存此批

地方法院

▲布告。 ▲爲佈告事照得本院執有怡大錢莊與錢保夫債務行案業將債務人錢保夫所有坐落寶邑給號六圖兩字圩第六號四止業戶錢貽經堂則田四畝八分五厘一毛三實施查封在案嗣後債務人對於該不動產如有與第三人爲買賣行爲或設定其他權利者一律認爲無效特此布告中華民國十七年八月二月院長楊肇熉

▲刑事判決。 ▲判決王陳氏營利和誘一案（主文）王陳氏營利和誘一罪處三等有期徒刑三年褫奪公權爲學堂監督職員教習之資格終身未決准抵▲判決劉二（即劉芝富）贓物一案（主文）劉二即劉芝富再犯搬運贓物一罪處二等有期徒刑五年褫奪入軍籍之資格十年未決准抵曹三繼罪張升高無罪▲判決朱順德等營利略誘一案（主文）朱順德袁小芳共同營利略誘一罪各處二等有期徒刑五年六月各褫奪公權全部終身未決羈押日數均准以二日抵徒刑一日▲判決陸照文傷害一案（主文）陸照文傷害李鴻良致輕微傷害一罪處五等有期徒刑四月、▲判決孫錫卿和誘一案（主文）孫錫卿無罪▲判決華陳氏鴉片烟一案（主文）華陳氏幫助他人意圖販賣而收藏鴉片烟一罪處拘役四十日併科罰金八十元未決羈押日數准以二日抵拘役罰金如日一無力繳納易以監禁八十日烟土連皮三十七兩沒收▲裁決楊朱氏等營利略誘嫌疑一案楊朱氏 楊新根 應起新▲判七月三十一日一案主文本件公訴應不受理判決凌金錦略誘及強姦以上決鄭雲璞傷害一案主文鄭璞雲輕微傷害處拘役七日未決羈押日數以二日抵拘役一日判決徐阿福竊盜一案主文徐阿福侵入竊盜一案處五等有期徒刑三月褫奪公權全部終身未決羈押日數准以二日抵徒刑一日▲判決戴大刀子竊盜一案（主文）大刀子侵入竊盜一罪處五等有期徒刑三月末決羈押日數准以二日抵徒刑一日▲判決李阿康竊盜一案（主文）李阿康侵入竊盜一罪處五等有期徒刑七月褫奪公權全部終身未決羈押日數准以二日抵徒刑一日王阿弟部分停審判

▲民事判決。 ▲一件判決郭翠齊與時持發等解約涉訟聲請回復原狀一案（主文）聲請駁斥聲請訴訟費用由上訴人負担▲一件判決賴勝雲與周用松林債務涉訟上訴一案（主文）上訴駁斥第二審訟費由上訴人負担▲一件判決趙世貴因租屋涉訟聲請回復原狀一案（主文）聲請駁斥聲請費用由被告負担▲一件判決黃嘉林與陳順卿股款涉訟一案（主文）原告之訴駁斥訟費由原告負担▲一件判決陸寶金因賠償涉訟聲請回復原狀一案（主文）聲請駁斥聲請費用由聲請人負担

▲公示送達。（全文在本院揭示場公布） ▲一件王秦齋與新順記即張其祥等因欠款涉訟案件本院定於八月二十一日上午八時爲公開審理日期除送任張恩灝律師爲該被告新順記等（即張其祥）特別代理人外仰該被告遵期到院辯論毋自延誤特此公示送達右仰被告新順記（即張其祥）劉復興張桂馨孝弟知照方永記徐梅生葉生作周桂生

▲批示。 ▲一件崔唐氏聲請委任代理由狀悉准予委任此批▲一件顧燮生聲請執行由狀悉候飭傳訊追此批▲一件周雲卿聲請執行由狀悉候傳彭家梅訊奪此批▲一件祁佑民具保朱仲蘅限期交款由狀悉准保此批▲一件唐潮海具交銀元請求先行開釋由狀悉交銀存候給領餘欠洋五十五元零八分一釐及執行費洋一元三角五分仰卽設法措交或覓妥保來院候核所請先行開釋之處未便照准此批▲一件費新嘉聲請轉函協助查封由狀悉仰卽來院候訊以憑核辦此批▲一件蔡張氏等請領銀元由狀悉仰於八月十日上午九時來院具領此批▲一件耶提生請領銀元由狀悉仰於八月十日上午九時來院具領此批

▲刑事批示。 ▲一件吳尙福聲請送達奚金生案判詞由狀悉 送達判詞依法祇限於檢察官及被告並無送達告訴人之規定查本案卷宗業經移送檢察處發回原縣在案該民如須查閱判詞可逕向原縣請求抄錄此批

臨時法院

▲民事。批示。 ▲一件亞司令洋行爲與南通電燈公司貨款執行一案請予給領款項由狀悉候傳訊核奪此批▲一件徐惠生盤受一品香餐業附呈合同影本請備案由狀及附件均悉准予備案此批▲一件水榮堂遺失莊票請備案由狀悉據稱遺失永豐莊第四二一九號莊票一紙計銀二百十三兩七錢五分已向該莊掛失并登報聲明作廢等情應准備案此批▲一件瑞昶等四十八家訴姜子盛案請撤回由狀悉准予撤回訴訟此批▲一件李大源訴周文綿等一等請撤回由狀悉准予撤回訴訟此批▲一件裕記等二十二家請飭繳祥泰號生財賣價由狀悉已諭令王梓康會計師遵照矣此批▲一件毛雲祥訴陸允升等案請撤回由狀悉准予撤回訴訟此批▲一件樂高貴爲訴陸寶寶傳毛媛欠款案聲請發特別傳單由狀悉仰該聲請人先具半數現金保證准發特別傳單卽傳被告到院交保候訊此批▲一件協順昌爲訴桃花宮欠款案聲請飭令被告提供担保由狀悉所請未便照准仰該商靜候判決可也此批▲一件何慶麟爲被張澤萬訴欠款案聲請回復原狀由狀悉該民所稱殊非不能預見或不可避之事所請於法未合礙難照准該民如有不服卽應依法上訴可也此批

▲刑事。判決。 ▲一件元趙氏訴韓小炳傷害一案（主文）韓小炳共同傷害人之所爲處四等有期徒刑一年▲一件麥赫特呈訴張福強盜一案（主文）張福強盜之所爲處三等有期徒刑三年▲一件蘇小靑訴朱阿福竊盜一案（主文）朱阿福竊盜之所爲處拘役七日▲一件嚴龍海訴巫有坤傷害一案（主文）本案准由原告人撤回告訴銷案

▲民事判決。 ▲一件張金榮與張德顯因身分涉訟一案（主文）原告與被告間不得認爲有叔姪關係訴訟費用由原告負担▲一件郭仲芳與周正輝因違約涉訟一案（主文）本案應由本院受理截判▲一件韋維熙、與吳茂卿因米款涉訟一案（主文）本件訴訟准予撤回▲一件陳劉氏與陳安因同居及贍養涉訟一案（主文）原告之訴駁斥訴訟費用由告負担（二日）

滬江男女性病院

精治下列各症

新白濁 橫痃 梅毒 陽痿 遺精

老白濁 下疳 囊腫 早洩 婦科

本院主任陳贊臣博士留德多年對於性病經驗宏富新老白濁用德國最新藥注射數次卽愈陽痿早洩及上列各症均用最新科法治療無不全愈並請廬日勤女醫師担任婦科花柳病全愈極速 院址大馬路拋球場七十三號 診例一元

九牛牌 二虎牌 肥田粉 招請經理

本行中國首創發售泰西名廠出品九牛牌二虎牌肥田粉多年牌子最老貨質唯一滋養力足保證充用於各種五穀植物發育速旺農產豐收已用各農人咸稱功效偉大名馳遐邇今因普及便利農民起見招請經理 請備有各縣各埠各鎮各鄉之商店願爲經理批發者請投函本行接洽業宏利鉅幸勿失之交臂仿單章程函索卽寄 上海界路一七三號 肇豐行啓 電話北四五三

萬春醫院 首創第一 電療淋濁 無害安全

本院鑒于淋濁儀器洗注射服藥光電等法殊難除根故創用高周波透熱電療電化治療毫無痛苦奏效神速輕症一星期重症二星期完全斷根檢驗固無淋菌卽飲酒過勞亦決不復發且于人精生育上有益無害絕對保證至於止濁清尿則一二日足矣如有欺騙願受罰可登報以昭信實▲花柳症更可負責除根內外產婦科花柳病均可負責▲醫金 ▲四川路橋北堍海寧路河南路郵政局東 張一峯博士 楊篤蘇醫師 楊黛靑女醫

商學各界 宿舍

北四川路崇業里上海靑年寄宿舍交通便利房間清潔膳食衛生鐵牀檯椅磁盆浴室設置完備招呼妥當寓居辦公相宜

品質精良 定價公道

醫生驗光 不另取費

式樣優美 上海第一

上海眼鏡公司

英大馬路新世界東首 中華照相館轉灣卽是

廣東第一家 蓬萊閣賣蛇專家

製眼藥一錢可知用蛇膽製陳皮治痰症神速 骨痛藥一服提神壯筋肉浸活血酒飲後能祛風去濕半身不遂妙 每斤一元 在東七浦路認明老牌無誤

小號在粵有年分號在申一十六載始創製冬光治瘋寒極妙

查人偉律師代表楊阿狗子楊弟生通告上邑念五保九圖罔字圩四七四號沿法租界金神父路計家灣東首坟地主張文生君暨其家屬鑒

據委託人稱張姓所有該地祖坟託由楊姓看管已歷四十年左右向由楊姓代完糧白至每年掃墓時結算歸墊至今張姓已於十八年不來掃墓探其城內小白棚故宅早已蕭室還蘇不明詳細住址而該圖地保亦漸不來收糧近見該坟地忽豎有法册二九〇九號石界本人卽向地保交涉不得要領覺有人前來掘拆坟墓向阻遭扭至捕房不得已與地保交涉結果由自承出賣該坟地之梁鳴岐邀中吳根發並地保吳良臣出具負責據一紙載明如有糾葛與楊姓無涉等語究竟該梁鳴岐與張姓有無關係是否有權賣地不能使人無疑惟本人目不識丁且非業主旣已抗爭無效唯有委託貴律師登報通告業主張文生君暨其家屬查照如有異議乞速自向九圖地保吳良臣根究交涉經此通告之後本人責任已盡將來張姓業主不能謂楊姓坟丁放棄責任也等語合行代表登報通告 事務所愛多亞路三六號

華麗牌 香煙

婧娜隨羞合。丹唇逐笑頻。嬌花能解語。名烟似麗人。

好運道 香煙

飯後一枝烟 好且活神仙

吸好運道香烟能助消化增興趣

華達烟公司出品

老靶子路福生路口電話北第一二五二

百星大戲院

今日日夜開映

價目：樓下六角 樓上一元 日夜一律

時間：下午三時 下午五時半 夜九時一刻

八月一二三日為追悼北伐陣亡將士停映三天
八月四日星期六日起映
大明星愛彌爾占寧氏最得意傑作
（情劫）
每場均加法國嵐妮娜及愛麗林女士表演歌舞傑作

中央大戲院

電話中央三三五五號 每逢星期日星期三換片

時刻 日戲三點起 五時半起 夜戲九點一刻起
（日戲）四角 五角 八角 夜戲五角 六角 九角

中華百合公司最近出品 萬籟天 黎明暉主演

意中人

加演 滑稽魔術 歐女跳舞 工具音權舞 怪人奇觀

新中央大戲院

電話北二二三三二號 每逢星期三星期日換片

時刻（日戲）三點鐘起 五點半起 夜戲九點起
價目 日戲三角 四角 六角 夜戲四角 五角 八角

新人影片公司最近出品武俠電影

方世玉打擂台

特請任潮軍君登台獻藝

任矜蘋導演 任潮軍主演

武昌大戲院

地址虹口武昌路四號 電話北二九五七號

（時間）三時一刻 七時一刻 （價目）樓上四角 樓下二角 日夜一律

滑稽大王卓別麟主演

從軍夢

◎加印華文字幕以便觀覽◎

永安天韻樓

柳子男新劇社 舞女美姑娘 王少白 張四維 章惠翠 王梅君 李愛珠 吳□□

鳳儀班 朱芳雪 花想容 李順來 朱瑞聲 李桂紅 朱雪琴 龍雪琴 （日夜開演好拿手戲）

大京班 畢小樓 譚紅梅 伍逢春 小瑞亭 何頤馨 本城二麥走 小長勝 德全

露天影戲 開映美國著名巨片 紅伶末路

欲知詳細說明請閱天韻樓日報

先施屋頂花園

本園十五日起由五月初十大季仍舊售門票外另有開獎一張、贈洋品、贈小券、奬券…… 請君過來一試 十大特獎 十大特獎

（一）金手表 （二）德國洋傘 （三）自來水筆 （四）西湖景 （五）千名餅 （六）葡萄角 （七）六汽車 （八）汽水瓶 （九）糖乾糖 （十）洋糖菓

國產影片 風流少奶奶 日夜開演

新新屋頂花園

門票二角 不另取資

露天場 少林鄭吉 會清（《武人號》）
精神團 張冶兒 易方朔（滑稽新劇）
鐘社新劇 宋夏林 張大僧 秦哈哈 董天心 張作霖 被炸記 日夜開演
新聲大京班 王俊宸 張銘軒 趙君亩 麒麟童 李寶培 王鑫蓮 秦雪卿 王蘭飄 水上文 宴杜 紅菱豔

大世界

地址愛多亞路 西新橋堍

（第二次新建築落成共五層）

新添四大劇場 第一層品茗場 第二層新劇場 第三層越劇場 第四層崑劇場 第五層屋頂花園

新添新劇界名角 王美玉 汪優游

新添崑曲名班 新樂府 全班 崑劇

常波女子灘簧

以上新增之劇場均在新屋內 日夜開演傑作其餘遊藝悉仍其舊照舊票價 ……

林記更新舞台啓事

十六・十七・十八・三天首都追悼北伐陣亡將士大會

休業三天以誌哀悼

十九夜照常開演偵探名劇 你是就本頭

丹桂第一台

暫停編劇 夏新吉 擇演歌舞 開演

廣舞台啓

本院因追悼國民革命軍陣亡將士由歷十六日起至十八日止停演三天從十九日照常日夜開演此佈

大舞臺

男女合演 十六八月 夜戲 價目 注意 一元 八角 六角 四角 三角 電話中央五九五十號

殷春虎 張彥芝 沈竹軒 李瑞芳 張桂亭 林樹森 孟麗君 李桂春 白牡丹 小達子 白鳳英 袁小樓 小桂元 張少泉 陳嘉麟 孫慶芬 梅春奎

（初本五次鎮國起高演廷贊）

天蟾舞台

男女合演 六月十八夜戲 特煩全體名角 一齊登台 准演文武傑作拿手好戲

李春棠 馬義蘭 葛華卿 琴秋芳 高百歲 劉奎官 劉漢臣 麒麟童 小楊月樓 王芸芳 潘雪豔 董志揚 彭春珊 劉桐軒 楊菊笙 焦寶奎

新排新劇 （五六本龍鳳帕） 今夜初演

法界共舞台男女合演

十六八月 夜戲 電話三千五百七十

月樓五角 特包四角 頭包三角 官廳四角 特廳四角 頭廳二角 二廳角半 三層 廂

增瑞 粉 夏 鍾鳳林 王文祥 龍幼雲 碧琴 白芳玉 夏崑月 陸樹田 王榮森 蔣伯舟

長勝德寶菊花蔭 培

父子會 劍峯山 紅梅閣 南陽關 左維明巧斷奇冤

人人為父母者所需知之

嬰孩自己藥片能使小兒立即全愈安舒嬰孩及小孩之康健往往立即變更有見識之父母宜時常顧及之若初見小兒有寒熱或其他病狀發現亟當調治嬰孩自己藥片於初見兒病狀立即與之服用莫不立見功效可免一切危險疾病繼續發現功力無分於中外小孩以下乃是在美國為母親之所述

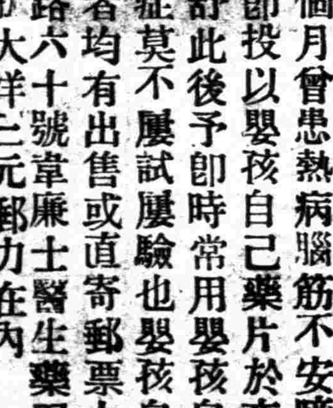

也美國紐奇勒斯亨利托郭夫人來書云小兒生甫十個月曾患熱病腦筋不安啼哭不休不能安睡予即投以嬰孩自己藥片於夜間次日早晨立即安舒此後予即時常用嬰孩自己藥片療治小兒各症莫不屢試屢驗也嬰孩自己藥片凡經售西藥者均有出售或直寄郵票大洋六角至上海江西路六十號韋廉士醫生藥局原班郵奉一瓶每六瓶大洋三元郵力在內

閣下之精力衰殘否

請觀軟弱人之得救信息

閣下是否身體衰弱肌肉消瘦腦筋疲乏腰痛背酸精神不濟乎或夜間不能安眠乎或自覺精神萎頓未老先衰耶或夜夢遺洩手足寒冷乎或不能記憶否或陽萎無力乎如有以上諸恙閣下亟當補血健腦以調治之天下馳名補血健腦之聖藥首推韋廉士大醫生紅色補丸蓋是丸已曾救治千萬軟弱之人如閣下者矣閣下切勿聽其腰痛軟弱日見衰殘請為注意誦讀韓雅宣先生之證書亦以韋廉士大醫生紅色補丸調治閣下之精力使閣下轉弱為強恢復精神自今日始幸勿延誤乃禱北京西四北大街路東懋德當韓雅宣先生之來函乃是證書俾天下各國軟弱之輩可由韋廉士大醫生紅色補丸保其康健並軟弱為強也韓君來示云鄙人身體虛弱素患遺精夢洩及頭痛頭目暈眩胃不消化等症飲食乏味肌膚枯瘦病至此百病易於叢出令人慘目延醫服藥千方百計求治難以奏效及試服韋廉士大醫生紅色補丸果見奇效於是耐心續服迨四服完前恙霍然全愈接續服用精神日強體氣日堅自覺煥然一新暢適異常也謹修寸楮藉申謝悃請為注意如閣下患有疾病則服用韋廉士大醫生紅色補丸可以轉弱為強以除其疾苦智者無待多言也凡經售西藥者近來均有韋廉士大醫生紅色補丸出售或直寄郵局匯票或郵票至上海江西路六十號韋廉士醫生藥局函購每一瓶大洋一元五角每六瓶大洋八元郵力在內原班回件

中國通商銀行總行廣告

本銀行創始前清光緒二十三年招集商股資本額定規銀五百萬兩實收規銀二百五十萬兩專營活期定期往來各種存款抵押信用各種放款及匯兌等一切銀行業務本埠南北市分行及外埠分支行彙各種儲蓄手續便捷利息優厚印有詳章承索即奉如蒙惠顧無任歡迎

電話經理室一〇五九三 營業室一六一三八 會計室一〇二七八 電報掛號上海黃浦灘七號三七七三

何慶雲律師代表中國廣局烟公司出品通告

敝公司以前出品三羊牌丹桂牌香烟均經先後在本國及皇后牌巴黎牌天鵝牌等烟草公司以前出品三羊牌丹桂牌香烟均經…… 當事人廣東同興烟草公司續出之皇后牌巴黎牌天鵝牌……兩行銷各種十枝裝名稱者請於三日內攜帶證據至本律師事務所東靶子路一四八號三樓電話北一九三〇號

務所接洽茲特代表通告倘逾期後如有侵冒該公司上開之香烟牌子者本律師當依法盡保障之責此佈

遺失原單二次聲明

祖遺七百慶洪從主新月聲將發失上明十契理尋楊則三保遺單七十田亂寬直為六遺項主啓……

遺失聲明

茲有坐落西北高遠屋……當作佈啓 李董氏啓

遺失聲明

茲由 Lsis 輪進口提單 W.Y. 號頭 1047 經登報更正誤作 1074 Shaughai C CO 142/3 門鎖壹箱該遺失除登報聲明外特此聲明作廢 昌公司啓

祝味菊醫生

醫內幼科 亞爾培路 診金 時間 ……

中醫 朱庚生

專治咽喉 ……

欲購科學合光之眼鏡請至光華眼鏡 驗光整確品樣式新穎價格 南京路大慶里口 電話中九六八八號

城南通俗大影戲院

大東門南小南門北 南市電話八百念號

（價目）包廂一元 優等正廳四角 頭等正廳二角 幼童減半 日夜一律

（時間）日戲二時半起 夜戲七時起

日夜開演中國影片 劉關張三國志 黃巾大破賊 天一公司出品

預告 六月十九日起開演（雙劍俠）

羅傑律師代表林慶鄭衡事

……

聲明遺失

……

任公白聲明

……

緊要聲明

……

春記鳳來池浴堂受盤聲明

……

醫室招租

……

黃粵星啓事

……

遺失股票聲明

……